

FUNDACIÓ PRIVADA CATALANA PER A LA  
PARÀLISI CEREBRAL

\*\*\*\*\*

Comptes Anuals de l'exercici 2020,  
juntament amb l'informe d'auditoria.

BUSQUET ESTUDI JURÍDIC, S.L.  
ROAC 8-1300

## INFORME D'AUDITORIA DE COMPTES ANUALS EMÈS PER UN AUDITOR INDEPENDENT

Als membres del Patronat de la FUNDACIÓ PRIVADA CATALANA PER A LA PARÀLISI CEREBRAL,

### Opinió amb salvetats

Hem auditat els comptes anuals de la FUNDACIÓ PRIVADA CATALANA PER A LA PARÀLISI CEREBRAL (la Fundació), que comprenen el balanç a 31 de Desembre de 2020, el compte de pèrdues i guanys, l'estat de canvis en el patrimoni net i la memòria corresponents a l'exercici finalitzat en aquesta data.

Segons la nostra opinió, excepte pels possibles efectes de la qüestió descrita a la secció de *Fonament de l'opinió amb salvetats* del nostre informe, els Comptes Anuals adjunts expressen, en tots els aspectes significatius, la imatge fidel del patrimoni i de la situació financera de la Fundació a 31 de Desembre de 2020, així com dels seus resultats corresponents a l'exercici finalitzat en aquesta data, de conformitat amb el marc normatiu d'informació financera que resulta d'aplicació (que s'identifica a la nota 2 de la memòria) i, en particular, amb els principis i criteris comptables que hi estiguin continguts.

### Fonament de l'opinió amb salvetats

La Fundació té registrat dins de l'epígraf A) II.4 de l'actiu del balanç "altre immobilitzat material" un import per 1.161.671,09 euros corresponent a una col·lecció de 702 obres d'art adjudicades en la liquidació de la Fundació Privada Fradogo en l'exercici 2013, les quals van ser valorades segons el valor de liquidació d'aquesta entitat, amb contrapartida "fons dotacional" i "subvencions oficials de capital" per 705.025,05 euros i 456.646,04 euros, respectivament. La Fundació no ha obtingut cap rendiment per aquest immobilitzat, ni a través de la seva cessió d'ús, venda o exposició. Així mateix, no hem obtingut cap taxació d'aquestes obres d'art a data de tancament del present exercici, pel que no hem pogut satisfer-nos de la raonabilitat de la valoració de les esmentades obres d'art ni determinar el possible efecte sobre l'Actiu i el Patrimoni Net a 31/12/2020.

BUSQUET ESTUDI JURÍDIC, S.L.  
RCAC 8-1999

La Fundació té registrat dins de l'epígraf B) II.4 de l'actiu del balanç "altres deutors" un import per 40.079,89 euros corresponent a l'entitat Club Esportiu Esbonat i Amistat de Barcelona. Donada la incertesa que existeix sobre la seva cobrabilitat, es pot considerar que aquest import és de molt difícil recuperabilitat, no reflexant-se en els comptes anuals adjunts cap correcció per deteriorament del mateix. En conseqüència, l'epígraf "Usuaris, patrocinadors i deutors de les activitats i altres comptes a cobrar" i el resultat de l'exercici estarien sobrevalorats per aquest import.

Hem dut a terme la nostra auditoria de conformitat amb la normativa reguladora de l'activitat d'auditoria de comptes vigent a Espanya. Les nostres responsabilitats d'acord amb aquestes normes es descriuen més endavant en la secció *Responsabilitats de l'auditor en relació amb l'auditoria dels comptes anuals* del nostre informe.

Som independents de la Fundació de conformitat amb els requeriments d'ètica, inclosos els d'independència, que són aplicables a la nostra auditoria dels comptes anuals a Espanya segons allò que exigeix la normativa reguladora de l'activitat d'auditoria de comptes. En aquest sentit, no hem prestat serveis diferents als de l'auditoria de comptes ni han concorregut situacions o circumstàncies que, d'acord amb allò que estableix l'esmentada normativa reguladora, hagin afectat la necessària independència de manera que s'hagi vist compromesa.

Considerem que l'evidència d'auditoria que hem obtingut proporciona una base suficient i adequada per a la nostra opinió amb salvetats.

## **Incertesa material relacionada amb l'Empresa en Funcionament**

Parem esment sobre la Nota 2 de la memòria adjunta, en la qual s'indica que derivat de les pèrdues d'exercicis anteriors, l'import dels Fons Propis és inferior al fons dotacional. Aquestes condicions, juntament amb altres factors esmentats en la Nota 2, indiquen l'existència d'una incertesa material que pot generar dubtes significatius sobre la capacitat de la Fundació per continuar com empresa en funcionament. La nostra opinió no ha estat modificada en relació a aquesta qüestió.

## **Aspectes més rellevants de l'auditoria**

Els aspectes més rellevants de l'auditoria són aquells que, segons el nostre judici professional, han estat considerats com els riscos d'incorrecció material més significatius en la nostra auditoria dels comptes anuals del període actual. Aquests riscos han estat tractats en el context de la nostra auditoria dels comptes anuals en el seu conjunt, i en la formació de la nostra opinió sobre aquests, i no expressem una opinió per separat sobre aquests riscos.

BUSQUET ESTUDI JURÍDIC, S.L.  
ROAO 9-1399

A més de les qüestions descrites a les seccions *Fonament de l'opinió amb salvetats i Incertesa material relacionada amb l'Empresa en Funcionament*, hem determinat que els riscos més significatius considerats en l'auditoria que s'han de comunicar al nostre informe, són els següents:

## Reconeixement d'ingressos

### Risc:

Els ingressos de la Fundació procedeixen, bàsicament, del Consorci de Serveis Socials de Barcelona, així com de subvencions oficials i ingressos dels usuaris, per l'explotació econòmica relacionada amb aquells projectes que es porten a terme dins de l'activitat fundacional.

Les característiques específiques de l'activitat de la fundació impliquen diferents serveis prestats, elevat número d'usuaris, diferents formes de cobrament dels ingressos i un nombre significatiu de persones relacionades amb els serveis, per la qual cosa, resulta imprescindible l'existència d'uns procediments de control exhaustius que permetin validar periòdicament que els ingressos de la Fundació representen totes les transaccions que s'han realitzat durant l'exercici, i que han estat correctament registrades.

### Resposta de l'auditor:

Els nostres procediments d'auditoria han tingut en compte la idoneïtat de les polítiques comptables de la Fundació, així com l'avaluació del seu compliment, segons els termes previstos en les normes comptables d'obligat compliment.

Pels ingressos procedents del Consorci de Serveis Socials de Barcelona, hem comprovat que representen totes les transaccions que han esdevingut durant l'exercici i que estan adequadament registrats, contrastant aquestes dades amb les obtingudes de la circularització realitzada.

Per les subvencions i resta d'ingressos, hem obtingut el seu detall, verificant la seva concessió i els cobraments que han tingut lloc durant l'exercici, comprovant el seu reconeixement, valoració i criteri seguit d'imputació a resultats, així com l'adequat registre i presentació.

BUSQUET ESTUDI JURÍDIC, S.L.  
R.O.D. 8-1300

## Responsabilitats dels membres del Patronat en relació amb els comptes anuals

Els membres del Patronat són responsables de formular els comptes anuals adjunts, de forma que expressin la imatge fidel del patrimoni, de la situació financera i dels resultats de la Fundació, de conformitat amb el marc normatiu d'informació financera aplicable a l'entitat a Espanya, i del control intern que considerin necessari per permetre la preparació de comptes anuals lliures d'incorrecció material, a causa de frau o error.

En la preparació dels comptes anuals, els membres del Patronat són responsables de la valoració de la capacitat de la Fundació per continuar com a entitat en funcionament, revelant, segons correspongui, les qüestions relacionades amb l'entitat en funcionament i utilitzant el principi comptable d'entitat en funcionament excepte si els patrons tenen la intenció de liquidar la Fundació o de cessar les seves operacions, o si no existeix cap altra alternativa realista.

## Responsabilitats de l'auditor en relació amb l'auditoria dels comptes anuals

Els nostres objectius són obtenir una seguretat raonable que els comptes anuals en el seu conjunt estan lliures d'incorrecció material, a causa de frau o error, i emetre un informe d'auditoria que contingui la nostra opinió. Seguretat raonable és un alt grau de seguretat però no garanteix que una auditoria realitzada de conformitat amb la normativa reguladora de l'activitat d'auditoria vigent a Espanya sempre detecti una incorrecció material quan existeixi. Les incorreccions poden tenir lloc per frau o error i es consideren materials si, individualment o de forma agregada, es pot preveure raonablement que influeixen en les decisions econòmiques que els usuaris prenen basant-se en els comptes anuals.

En l'Annex 1 d'aquest informe d'auditoria s'inclou una descripció més detallada de les nostres responsabilitats en relació amb l'auditoria dels comptes anuals. Aquesta descripció, que es troba a la pàgina següent al present, és part integrant del nostre informe d'auditoria.

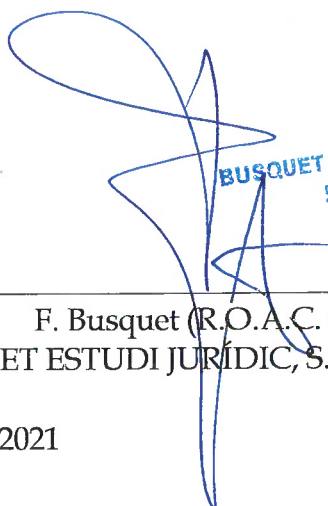

BUSQUET ESTUDI JURÍDIC, S.L.  
R.O.A.C. S-1300

F. Busquet (R.O.A.C. nº 17.898)  
BUSQUET ESTUDI JURÍDIC, S.L. R.O.A.C. S-1.300

Barcelona, a 27 de maig de 2021

## ANNEX 1 DEL NOSTRE INFORME D'AUDITORIA

Adicionalment a l'inclòs en el nostre informe d'auditoria, en aquest Annex incloem les nostres responsabilitats respecte a l'auditoria dels comptes anuals.

### **Responsabilitats de l'auditor en relació amb l'auditoria dels comptes anuals**

Com a part d'una auditoria de conformitat amb la normativa reguladora de l'activitat d'auditoria de comptes a Espanya, apliquem el nostre judici professional i mantenim una actitud d'escepticisme professional durant tota l'auditoria. També:

- Identifiquem i valorem els riscos d'incorrecció material en els comptes anuals, a causa de frau o error, dissenyem i apliquem procediments d'auditoria per respondre a aquests riscos i obtenim evidència d'auditoria suficient i adequada per proporcionar una base per a la nostra opinió. El risc de no detectar una incorrecció material a causa de frau és més elevat que en el cas d'una incorrecció material a causa d'error, ja que el frau pot implicar col·lusió, falsificació, omissions deliberades, manifestacions intencionadament errònies, o l'elusió del control intern.
- Obtenim coneixement del control intern rellevant per a l'auditoria amb la finalitat de dissenyar procediments d'auditoria que siguin adequats en funció de les circumstàncies, i no amb la finalitat d'expressar una opinió sobre l'eficàcia del control intern de l'entitat.
- Avaluem si les polítiques comptables que s'apliquen són adequades i la raonabilitat de les estimacions comptables i la corresponent informació revelada pels membres del Patronat.
- Concloem sobre si és adequada la utilització, per part dels membres del Patronat, del principi comptable d'entitat en funcionament i, basant-nos en l'evidència d'auditoria obtinguda, concloem sobre si existeix o no una incertesa material relacionada amb fets o amb condicions que poden generar dubtes significatius sobre la capacitat de la Fundació per continuar com a entitat en funcionament. Si concloem que existeix una incertesa material, es requereix que cridem l'atenció en el nostre informe d'auditoria sobre la corresponent informació revelada en els comptes anuals o, si aquestes revelacions no són adequades, que expressem una opinió modificada. Les nostres conclusions es basen en l'evidència d'auditoria obtinguda fins a la data de nostre informe d'auditoria. No obstant això, fets o condicions futurs poden ser la causa que la Fundació deixi de ser una entitat en funcionament.

**BUSQUET ESTUDI JURÍDIC, S.L.**  
R.O.A.C. 9-1999

- Avaluem la presentació global, l'estructura i el contingut dels comptes anuals, inclosa la informació revelada, i si els comptes anuals representen les transaccions i els fets subjacents de manera que aconseguen expressar la imatge fidel.

Ens comuniquem amb l'òrgan de govern de l'entitat en relació amb, entre altres qüestions, l'abast i el moment de realització de l'auditoria planificats i les troballes significatives de l'auditoria, així com qualsevol deficiència significativa del control intern que identifiquem en el transcurs de l'auditoria.

Entre els riscos significatius que han estat objecte de comunicació a l'òrgan de govern de l'entitat, determinem els que han estat de la major significativitat en l'auditoria dels comptes anuals del període actual i que són, en conseqüència, els riscos considerats més significatius.

Descrivim aquests riscos en el nostre informe d'auditoria llevat que les disposicions legals o reglamentàries prohibeixin revelar públicament la qüestió.

**BUSQUET ESTUDI JURÍDIC, S.L.**  
ROAC S-1390

Nom : FUNDACIÓ PRIVADA CATALANA PER LA PARÀLISI CEREBRAL

Número d'inscripció : 1165

Exercici comptable : 2020

Complet  Partit

## Balanç abreujat

Exercici 2020

NÚM. DELS COMPTES	ACTIU	NOTES DE LA MEMÒRIA	EXERCICI N	EXERCICI N-1
<b>A) ACTIU NO CORRENT</b>			6.485.918,96	6.734.932,79
<b>I. Immobilitzat intangible</b>		8	1.053.306,73	1.112.593,93
202, (2802), (2902)	1. Concessions administratives			
206, (2806), (2906)	2. Aplicacions informàtiques		1.157,16	1.915,43
208, (2808), (2908)	3. Drets sobre béns cedits en ús gratuïtament		1.052.149,57	1.110.676,10
200, 201, 203, 205(2800), (2801), (2803), (2805), (2900), (2901), (2903), (2905)	4. Altres immobilitzats intangibles			
209	5. Acomptes			
<b>II. Immobilitzat material</b>		5	5.400.055,69	5.589.782,32
210, 211, (2811), (2910), (2911)	1. Terrenys i Construccions		3.799.702,24	3.891.578,10
212, 213, 214, (2812), (2813), (2814), (2912), (2913), (2914)	2. Instal·lacions, maquinària i utilitatge		351.124,65	437.913,34
215, 216, (2815), (2816), (2915), (2916)	3. Mobiliari i Equips per a processaments d'informació		58.693,15	60.401,85
217, 218, (2817), (2818), (2917), (2918)	4. Altre immobilitzat material		1.192.525,75	1.159.658,00
219	5. Inmobilitzacions materials en curs i Acomptes			
<b>III. Inversions immobiliàries</b>			0,00	0,00
220, (2920)	1. Terrenys i béns naturals			
221, (282), (2921)	2. Construccions			
<b>IV. Béns del patrimoni cultural</b>			0,00	0,00
230, (29190)	1. Béns immobles			
231, 232, 233, (29191), (29192), (29193)	2. Arxius, Biblioteques i Museus			
234, (29194)	3. Béns mobles			
239	4. Acomptes			
<b>V. Inversions en entitats del grup i associades a llarg termini</b>			0,00	0,00
2403, 2404, (2493), (2494), (2933), (2934)	1. Instruments de patrimoni			
2423, 2424, (2953), (2954)	2. Crèdits a entitats			
2413, 2414, (2943) (2944)	3. Valors representatius de deute			
<b>VI. Inversions financeres a llarg termini</b>			32.556,54	32.556,54
2405, 250, (2495), (259), (2935), (296)	1. Instruments de patrimoni			
2425, 252, 253, 254, (2955), (298)	2. Crèdits a tercers			
2415, 251, (2945), (297)	3. Valors representatius de deute			
255, 258, 26	4. Altres actius financers	10.1	32.556,54	32.556,54
474	<b>VII. Actius per impost diferit</b>			

**BUSQUET ESTUDI JURÍDIC, S.L.**  
ROAC S-1300



Nom : FUNDACIÓ PRIVADA CATALANA PER LA PARÀLISI CEREBRAL

Número d'inscripció : 1165

Exercici comptable : 2020

Complet  Partit

NÚM. DELS COMPTES	ACTIU	NOTES DE LA MEMÒRIA	EXERCICI N	EXERCICI N-1
<b>B) ACTIU CORRENT</b>			289.511,18	300.536,47
30, 31, 32, 33, 34, 35, 36, (39), 407	<b>I. Existències</b>			
	<b>II. Usuaris, patrocinadors i deutors de les activitats i altres comptes a cobrar</b>		122.442,55	182.094,56
440, 441, 442, (447)	1. Usuaris i deutors per vendes i prestació de serveis			
443, (4933), (4934), (4935)	2. Deutors, entitats del grup, associades i altres parts vinculades			
444	3. Patrocinadors			
445, 446, 449, (490)	4. Altres deutors	10.1	107.498,67	56.999,56
460, 464, 544	5. Personal			
4709	6. Actius per impost corrent			
4700, 4707, 4708, 471, 472, 473	7. Altres crèdits amb les Administracions Públiques	10.1	14.943,88	125.156,00
558	8. Fundadors i socis per desemborsaments pendents			
	<b>III. Inversions en entitats del grup i associades a curt termini</b>		0,00	0,00
5303, 5304, (5393), (5394), (5933), (5934)	1. Instruments de patrimoni			
5323, 5324, 5343, 5344, (5953), (5954)	2. Crèdits a entitats			
5313, 5314, 5333, 5334, (5943), (5944)	3. Valors representatius de deute			
5353, 5354, 5523, 5524	4. Altres actius financers			
	<b>IV. Inversions financeres a curt termini</b>		0,00	0,00
5305, 540, (5395), (549), (5935), (596)	1. Instruments de patrimoni			
5325, 5345, 542, 543, 547, (5955), (598)	2. Crèdits a tercers			
5315, 5335, 541, 546, (5945), (597)	3. Valors representatius de deute			
5355, 545, 548, 551, 5525, 554, 5590, 565, 566	4. Altres actius financers			
480, 567	<b>V. Periodificacions a curt termini</b>		4.359,48	4.280,88
	<b>VI. Efectiu i altres actius líquids equivalents</b>		162.709,15	114.161,05
570, 572, 574	1. Tresoreria		162.709,15	114.161,05
576	2. Altres actius líquids equivalents			
<b>TOTAL ACTIU (A+B)</b>			<b>6.775.430,14</b>	<b>7.035.469,26</b>

BUSQUET ESTUDI JURÍDIC, S.L.  
ROAC S-1300

Nom : FUNDACIÓ PRIVADA CATALANA PER LA PARÀLISI CEREBRAL

Número d'inscripció : 1165

Exercici comptable : 2020

Complet  Partit

NÚM. DELS COMPTES	PATRIMONI NET I PASSIU	NOTES DE LA MEMÒRIA	EXERCICI N	EXERCICI N-1
	<b>A) PATRIMONI NET</b>		4.706.966,66	4.902.369,74
	<b>A-1) Fons propis</b>	12	-79.875,83	-107.154,16
	<b>I. Fons dotacionals o fons socials</b>		736.336,11	736.336,11
100, 101 (103), (104)	1. Fons dotacionals o fons socials		736.336,11	736.336,11
	2. Fons dotacionals o fons socials pendents de desemborsar			
102	<b>II. Fons especials</b>			
	<b>III. Excedents d'exercicis anteriors</b>		-843.490,27	-793.487,72
120	1. Romanent		-843.490,27	793.487,72
121	2. Excedents negatius d'exercicis anteriors			
124	<b>IV. Excedents pendents d'aplicació en activitats estatutàries</b>			
129	<b>V. Excedent de l'exercici (positiu o negatiu)</b>		27.278,33	-50.062,55
118	<b>VI. Aportacions per a compensar pèrdues</b>			
	<b>A-2) Subvencions, donacions i llegats rebuts i altres ajustaments</b>	13	4.786.842,49	5.009.523,90
130	1. Subvencions oficials de capital		4.786.842,49	5.009.523,90
131	2. Donacions i llegats de capital			
132	3. Altres subvencions, donacions i llegats			
137	4. Ingressos fiscals a distribuir			
	<b>B) PASSIU NO CORRENT</b>		1.970.344,50	1.984.835,44
14	<b>I. Provisions a llarg termini</b>			
	<b>II. Deutes a llarg termini</b>		1.970.344,50	1.984.835,44
1605, 170	1. Deutes amb entitats de crèdit	11.2	1.970.344,50	1.984.832,16
1625, 174	2. Creditors per arrendament financer			
1615, 1635, 171, 172, 173, 175, 176, 180, 185, 189	3. Altres deutes a llarg termini	11.1	0,00	293,28
1603, 1604, 1613, 1614, 1623, 1624, 1633, 1634	<b>III. Deutes amb entitats del grup i associades a llarg termini</b>			
479	<b>IV. Passius per impost diferit</b>			
181	<b>V. Periodificacions a llarg termini</b>			

BUSQUET ESTUDI JURÍDIC, S.L.  
ROAC S-1300

Nom : FUNDACIÓ PRIVADA CATALANA PER LA PARÀLISI CEREBRAL

Número d'inscripció : 1165

Exercici comptable : 2020

Complet  Partit

NÚM. DELS COMPTES	PATRIMONI NET I PASSIU	NOTES DE LA MEMÒRIA	EXERCICI N	EXERCICI N-1
<b>C) PASSIU CORRENT</b>			98.118,98	148.264,09
499, 529	<b>I. Provisions a curt termini</b>			
	<b>II. Deutes a curt termini</b>		14.524,28	26.627,49
5105, 520, 527	1. Deutes amb entitats de crèdit	11.2	14.287,97	11.222,49
5125, 524	2. Creditors per arrendament financer			
5115, 5135, 5145, 521, 522, 523, 525, 528, 551, 554, 5525, 555, 5565, 5566, 560, 561, 569	3. Altres deutes a curt termini	11.1	236,31	15.405,00
5103, 5104, 5113, 5114, 5123, 5124, 5133, 5134, 5143, 5144, 5523, 5524, 5563, 5564	<b>III. Deutes amb entitats del grup i associades a curt</b>			
	<b>IV. Creditors per activitats i altres comptes a pagar</b>		83.594,70	75.696,59
400, 401, 403, 404, 405, (406)	1. Proveïdors			
41	2. Creditors varis	11.2	62.094,81	42.175,78
465, 466	3. Personal (remuneracions pendents de pagament)	11.2	5.825,59	121,12
475, 476, 477	4. Passius per impost corrent i altres deutes amb les Administracions Públiques	11.2	15.672,90	33.390,69
448	5. Acomptes d'usuaris			
485, 568	<b>V. Periodificacions a curt termini</b>		0,00	45.940,00
<b>TOTAL PATRIMONI NET I PASSIU (A+B+C)</b>			6.775.430,14	7.035.469,28

**BUSQUET ESTUDI JURÍDIC, S.L.**  
ROAC S-1300

Nom : FUNDACIÓ PRIVADA CATALANA PER LA PARÀLISI CEREBRAL

Número d'inscripció : 1165

Exercici comptable : 2020  Complet  Partit

## Compte de Resultats abreujat

NÚM. DELS COMPTES	NOTES DE LA MEMÒRIA	(Deure) Haver	
		EXERCICI N	EXERCICI N-1
	<b>1. Ingressos per les activitats</b>	1.050.737,19	863.910,16
700, 705, (706), (708), (709)	a) Vendes i prestacions de serveis	881.631,43	723.461,97
721	b) Ingressos rebuts amb caràcter periòdic		
722, 723	c) Ingressos de promocions, patrocinadors i col·laboracions		
724	d) Subvencions oficials a les activitats	13 153.275,86	121.205,35
728	e) Donacions i altres ingressos per a activitats	15.829,85	18.041,39
727	f) Altres subvencions, donacions i llegats de l'exercici incorporats al resultat de l'exercici		
(658)	g) Reintegrant de subvencions, donacions i llegats rebuts		
	<b>2. Ajuts concedits i altres despeses</b>	-3,00	0,00
(650), (651), (652), 729	a) Ajuts concedits	-3,00	0,00
(653), (654)	b) Despeses per col·laboracions i per l'exercici del càrrec de membre de l'òrgan de govern		
(6930), 71*, 7930	<b>3. Variació d'existències de productes acabats i en curs de fabricació</b>		
73	<b>4. Treballs realitzats per l'entitat per al seu actiu</b>		
	<b>5. Aprovisionaments</b>	15,3	-98.857,76
(600), (601), (602), 606, 608, 609, 61*, (6931), (6932), (6933), 7931, 7932, 7933	a) Consums i deteriorament d'existències		
(607)	b) Treballs realitzats per altres entitats	-98.857,76	-86.487,33
	<b>6. Altres ingressos de les activitats</b>	0,00	0,00
752	a) Ingressos per arrendaments		
751, 753, 754, 755, 759	b) Altres ingressos accessoris i altres de gestió corrent		
(64)	<b>7. Despeses de personal</b>	15,3	-616.354,33
	<b>8. Altres despeses d'explotació</b>	-255.715,05	-284.458,10
	a) Serveis exteriors	-284.678,63	-279.705,03
(620)	a <sub>1</sub> ) Recerca i desenvolupament		
(621)	a <sub>2</sub> ) Arrendaments i cànon	-8.795,00	-5.703,95
(622)	a <sub>3</sub> ) Reparacions i conservació	-50.760,92	-79.297,40
(623)	a <sub>4</sub> ) Serveis professionals independents	-50.870,19	-49.939,92
(624)	a <sub>5</sub> ) Transports	-2.369,38	-3.090,92
(625)	a <sub>6</sub> ) Primes d'assegurances	-10.221,09	-9.445,25
(626)	a <sub>7</sub> ) Serveis bancaris	-1.620,56	-4.553,79
(627)	a <sub>8</sub> ) Publicitat, propaganda i relacions públiques		
(628)	a <sub>9</sub> ) Subministraments	-37.910,34	-49.201,50
(629)	a <sub>10</sub> ) Altres serveis	-92.166,85	-78.251,20
(631), (634), 636, 639	b) Tributs	-1.036,42	-3.142,31
(655), (694), (695), 794, 7954	c) Pèrdues, deteriorament i variació de provisions per operacions de les activitats		
(656), (659)	d) Altres despeses de gestió corrent	0,00	-1.610,70

\* Amb signe positiu o negatiu, segons el saldo

**BUSQUET ESTUDI JURÍDIC, S.L.**  
ROAC S-1300

Nom : FUNDACIÓ PRIVADA CATALANA PER LA PARÀLISI CEREBRAL

Número d'inscripció : 1165

Exercici comptable : 2020

Complet  Partit

NÚM. DELS COMPTES	NOTES DE LA MEMÒRIA	(Deure) Haver	
		EXERCICI N	EXERCICI N-1
(68)	<b>9. Amortització de l'immobilitzat</b>	-256.780,23	-249.691,04
725, 726	<b>10. Subvencions, donacions i llegats traspassats al resultat</b>	222.681,41	215.681,41
7951, 7952, 7955, 7956	<b>11. Excés de provisions</b>		
	<b>12. Deteriorament i resultat per alienacions de l'immobilitzat</b>	0,00	0,00
(690), (691), (692), 790, 791, 792	a) Deterioraments i pèrdues		
(670), (671), (672), 770, 771, 772	b) Resultats per alienacions i altres		
(678), 778	<b>13. Altres resultats</b>	11.436,07	57.876,16
	<b>I) RESULTAT D'EXPLOTACIÓ (1+2+3+4+5+6+7+8+9+10+11+12+13)</b>	57.144,30	-16.494,97
760, 761, 762, 769	<b>14. Ingressos financers</b>		
(660), (662), (665), (669)	<b>15. Despeses financeres</b>	-29.865,97	-31.507,56
(663), 763	<b>16. Variació de valor raonable en instruments financers</b>		
(668), 768	<b>17. Diferències de canvi</b>		
	<b>18. Deteriorament i resultat per alienacions d'instruments financers</b>	0,00	0,00
(696), (697), (698), (699), 796, 797, 798, 799	a) Deterioraments i pèrdues		
(666), (667), (673), 766, 773	b) Resultats per alienacions i altres		
	<b>II) RESULTAT FINANCER (14+15+16+17+18)</b>	-29.865,97	-31.507,56
	<b>III) RESULTAT ABANS D'IMPOSTOS (I +II)</b>	27.278,33	-50.002,55
(6300)*, 6301*, (633), 638	<b>19. Impostos sobre beneficis</b>		
	<b>IV) RESULTAT DE L'EXERCICI (III + 19)</b>	27.278,33	-50.002,55

\* Amb signe positiu o negatiu, segons el saldo

**BUSQUET ESTUDI JURÍDIC, S.L.**  
 ROAD S-1000

Nom : FUNDACIÓ PRIVADA CATALANA PER LA PARÀLISI CEREBRAL

Número d'inscripció : 1165

Exercici comptable : 2020  Complet  Partit

### Estat de Canvis en el Patrimoni Net

	Fons		Excedents exercicis anteriors	Excedents pendents de destinar a les finalitats estatutàries	Excedent de l'exercici	Aportacions per a compensar pèrdues	Subvencions, donacions i llegats rebuts	TOTAL
	Total	Pendents de desemborsar						
<b>A. SALDO, FINAL DE L'ANY N-2</b>	736.336,11		-736.164,60		149.487,77		5.225.205,31	5.380.864,59
I. Ajustaments per canvis de criteri N-2 i anteriors								0,00
II. Ajustaments per errors N-2 i anteriors								0,00
<b>B. SALDO AJUSTAT, INICI DE L'ANY N-1</b>	736.336,11	0,00	-736.164,00	0,00	149.487,77	0,00	5.225.205,31	5.380.864,59
I. Excedent de l'exercici								-54.702,29
II. Total ingressos i despeses reconeguts en el patrimoni net								-215.631,41
III. Operacions de patrimoni net	0,00	0,00	0,00	0,00	0,00	0,00	0,00	0,00
1. Augments de fons dotacionals/fons socials/fons especials								0,00
2. (-) Reduccions de fons dotacionals/fons socials/fons especials								0,00
3. Conversió de passius financers en patrimoni net (condonació de deutes)								0,00
4. Altres aportacions								0,00
IV. Altres variacions del patrimoni net								0,00
<b>C. SALDO, FINAL DE L'ANY N-1</b>	736.336,11	0,00	-560.676,83	0,00	-54.702,29	0,00	5.009.523,90	5.110.460,89
I. Ajustaments per canvis de criteri N-1								0,00
II. Ajustaments per errors N-1								-208.111,15
<b>D. SALDO AJUSTAT, INICI DE L'ANY N</b>	736.336,11	0,00	-793.487,72	0,00	-50.002,55	0,00	5.009.523,90	4.902.369,74
I. Excedent de l'exercici								27.278,23
II. Total ingressos i despeses reconeguts en el patrimoni net								-222.681,41
III. Operacions de patrimoni net	0,00	0,00	0,00	0,00	0,00	0,00	0,00	0,00
1. Augments de fons dotacionals/fons socials/fons especials								0,00
2. (-) Reduccions de fons dotacionals/fons socials/fons especials								0,00
3. Conversió de passius financers en patrimoni net (condonació de deutes)								0,00
4. Altres aportacions								0,00
IV. Altres variacions del patrimoni net								0,00
<b>SALDO FINAL DE L'ANY N</b>	736.336,11	0,00	-803.400,27	0,00	27.278,33	0,00	4.780.842,49	4.706.966,86

**MEMÒRIA CORRESPONENT A L'EXERCICI 2020**  
(importos expressats en euros)

**1. Activitat de l'entitat**

**- IDENTIFICACIÓ**

La Fundació Privada Catalana per la Paràlisi Cerebral fou constituïda el 10 de desembre de 1996 i té el domicili social al carrer Llull 163 de Barcelona.

La Fundació és una entitat sense finalitat lucrativa que té com a objectius, d'acord amb els seus estatuts, la promoció, organització i realització de tota classe d'activitats encaminades a l'ajut a les persones afectades de paràlisi cerebral i altres discapacitats afins perquè, des del moment del seu naixement fins al final de la seva vida, obtinguin el màxim grau d'autonomia personal i d'integració social i laboral.

Seran beneficiaris de la Fundació les persones afectades de paràlisi cerebral i altres discapacitats afins, ja siguin infants, joves, adults o ancians.

**- ACTIVITATS DESENVOLUPADES DURANT L'ANY**

L'exercici econòmic de l'any 2020 de la **Fundació Privada Catalana per la Paràlisi Cerebral** reflecteix la continuada i creixent ampliació dels seus programes i el treball mantingut per a promocionar, organitzar i realitzar tota classe d'activitats encaminades al suport integral de les persones afectades de paràlisi cerebral i les seves famílies.

Les activitats desenvolupades durant l'any 2020 que caldria destacar, es detallen a la memòria d'activitats adjunta a aquesta memòria (Annex adjunt).

**- AJUTS ATORGATS**

La Fundació ha atorgat ajuts a altres entitats durant l'exercici 2020, segons el següent detall:

<b>Descripció</b>	<b>Exercici 2020</b>	<b>Exercici 2019</b>
Fundació Teaming	3,00	0,00
<b>TOTAL</b>	<b>3,00</b>	<b>0,00</b>

- **ACCIONS DUTES A TERME PER PROMOURE CONDICIONS D'IGUALTAT ENTRE DONES I HOMES**

La Fundació ha dut a terme totes les seves activitats, independentment del sexe dels usuaris o beneficiaris d'aquestes activitats. Totes les accions realitzades s'han dut a terme promovent les condicions d'igualtat entre homes i dones i sense fer diferenciacions entre aquests.

**2. Bases de presentació dels comptes anuals**

Els aspectes a tenir en compte a les bases de presentació dels Comptes Anuals de la Fundació han estat els que seguidament es detallen:

**a) Imatge fidel:**

No han existit raons excepcionals que hagin recomanat la no aplicació de disposicions legals en matèria de comptabilitat, per a mostrar la imatge fidel a que es refereix la legislació vigent en matèria d'entitats sense afany de lucre.

**b) Principis comptables:**

Tant en el desenvolupament del procés comptable de l'exercici econòmic, com en la confecció dels presents Comptes Anuals, no ha estat vulnerat cap principi comptable obligatori a que es refereix la part primera de Pla General de Comptabilitat i l'adaptació sectorial en matèria d'entitats sense afany de lucre dictada pel Decret 259/2008, de 23 de desembre, de la Generalitat de Catalunya, modificat pel Decret 125/2010, de 14 de setembre.

Tot i que els resultats acumulats negatius obtinguts per la Fundació han comportat que els Fons Propis siguin inferiors al Fons Dotacional, els presents Comptes Anuals han estat preparats d'acord al principi d'empresa en funcionament, atenent a que per la pròpia naturalesa jurídica de l'entitat i l'entorn general de residències concertades amb l'Administració, considerem que la continuïtat està garantida.



#### Efectes causants de la incertesa

La Fundació presenta uns fons propis negatius per un import de 79.875,83 euros, derivat de les pèrdues d'exercicis anteriors, sent aquests un import notablement inferior al Fons Dotacional, xifrat en 736.336,11 euros a data de tancament. Aquesta situació implica la necessitat de la Fundació d'implantar mesures per tal de restablir l'equilibri patrimonial, i com a conseqüència es posa en qüestió el principi d'empresa en funcionament.

#### Efectes mitigants de la incertesa

Tot i els ingressos rebuts del concert de la Llar-Residència, així com de les subvencions oficials rebudes pels diferents programes que la Fundació porta a terme i les ajudes extraordinàries rebudes enguany per la pandèmia del COVID-19, les necessitats d'aprovisionament i de ratis de personal exigits pel conveni signat, van dur en el passat a la Fundació a necessitar finançament extern per poder fer font a totes aquestes despeses. Així mateix, cal tenir en compte que en el passiu del balanç de la Fundació hi ha un deute hipotecari signat amb Caixabank per un total de 1.984.632,17 euros, el qual s'ha d'anar liquidant cada mes.

La Fundació està negociant amb el Consorci de Serveis Socials de Barcelona una millora en les tarifes diàries per cada un dels usuaris de la residència, passant dels 76,12 euros/dia que s'ingressen actualment per aquest servei a 83,29 euros/dia, generant doncs una important millora dels ingressos anuals de la Fundació.

La Fundació està estudiant arrendar les seves instal·lacions i permetre l'ús del gimnàs i de la piscina a d'altres entitats socials de Barcelona i aprofitar així les instal·lacions de les que gaudeix. Aquest aspecte generaria una millora dels ingressos anuals de la Fundació.

Aquests fets, així com la contenció de les despeses, permetran, per una banda, incrementar els ingressos de la Fundació i obtenir així resultats positius com en el present exercici, fent millorar els Fons Propis de l'entitat, i per altra banda, assumir el pagament de les necessitats materials i personals de la Llar-Residència, així com l'amortització dels deutes existents amb les entitats de crèdit.

En conseqüència, considerem que la continuïtat està garantida, atenent a la pròpia naturalesa de l'entitat i el tipus de servei prestat.

#### **c) Aspectes crítics de la valoració i estimació de la incertesa:**

c.1) No existeixen dades rellevants sobre l'estimació d'incerteses en la data de tancament de l'exercici.

c.2) No existeixen canvis en estimacions comptables que siguin significatius i que afectin l'exercici actual o que puguin afectar a exercicis futurs.

c.3) A data de tancament de l'exercici l'òrgan de govern de l'entitat no té consciència de l'existència d'incerteses importants, relatives a fets o condicions que puguin aportar dubtes significatius sobre la possibilitat que l'entitat segueixi funcionant normalment. Els comptes anuals s'han elaborat d'acord amb el principi d'entitat en funcionament.

c.4) El Patronat de la Fundació estima que, en relació als efectes del COVID-19, no existeixen incerteses importants, relatives a events o condicions que puguin aportar dubtes significatius sobre la possibilitat de que la Fundació segueixi funcionant normalment. Així mateix, els efectes sobre el balanç i el compte de resultats s'indiquen en la Nota 20.9 de la present memòria.

#### **d) Comparació de la informació:**

Els Patrons de la Fundació presenten, a efectes comparatius, amb cadascuna de les partides del balanç de situació, del compte de resultats, i l'estat de canvis en el patrimoni net, a més de les xifres de l'exercici 2020, les corresponents a l'exercici anterior.

#### **e) Agrupació de partides:**

No existeixen partides que hagin estat objecte d'agrupació.

#### **f) Elements aplegats en diverses partides:**

Existeixen elements patrimonials de l'Actiu o del Passiu que figuren en més d'una partida del Balanç, segons el següent detall:

<b>Deutes amb entitats de crèdit</b>	<b>Exercici 2020</b>	<b>Exercici 2019</b>
B.II.1 Deutes amb entitats de crèdit a ll/t	1.970.344,50	1.984.632,16
C.III.1 Deutes amb entitats de crèdit a c/t	14.287,67	11.222,49
<b>TOTAL deutes amb entitats de crèdit</b>	<b>1.984.632,17</b>	<b>1.995.854,65</b>

<b>Altres passius financers</b>	<b>Exercici 2020</b>	<b>Exercici 2019</b>
B.II.3 Altres passius financers a ll/t	0,00	203,28
C.III.3 Altres passius financers a c/t	236,61	1.218,36
<b>TOTAL altres passius financers</b>	<b>236,61</b>	<b>1.421,64</b>

#### **g) Canvis en criteris comptables.**

No han existit canvis de criteris comptables durant el present exercici.



#### h) Correcció d'errors:

S'han detectat errors existents a data de tancament del present exercici, segons el següent detall:

La Fundació va finalitzar en l'exercici 2012 la construcció d'un edifici destinat a l'lar-residència pels seus usuaris, havent activat com a més cost, en els exercicis 2013 i 2014, 168.883,32 euros i 66.104,19 euros, respectivament, corresponents a despeses financeres i altres despeses de reparacions i personal relacionades amb l'immoble, motiu pel qual l'informe d'auditoria va incloure una salvetat per aquest motiu fins l'exercici 2019. En conseqüència, el valor de Construccions, dins l'epígraf de l'immobilitzat material, dels exercicis 2018 i 2019 estava sobrevalorat en 212.810,89 euros i 208.111,15 euros, respectivament, el compte de romanent estava sobrevalorat en 217.510,63 euros en l'exercici 2018 i 212.810,89 euros en l'exercici 2019 i la despesa per amortitzacions dels exercicis 2018 i 2019 estava sobrevalorada en 4.699,74 euros i 4.699,74 euros, respectivament.

Per tal de resoldre aquest fet, la Fundació ha comptabilitzat els següents imports, resolent així el problema:

- S'ha reduït l'import de l'epígraf de romanent de l'exercici 2019, sobrevalorat en 212.810,89 euros.
- S'ha reduït l'import del compte de construccions de l'exercici 2019, sobrevalorat en 234.987,51 euros. Així mateix, s'ha reduït l'import del compte de l'amortització acumulada de construccions, sobrevalorat en 26.876,36 euros. Aquests assentaments han fet reduir en 208.111,15 euros l'import de l'epígraf de construccions.
- Per altra banda, s'ha revertit part de la dotació per amortització de les partides de construccions per import de 4.699,74 euros, incrementant doncs el resultat per aquest mateix import.

Aquestes mesures, han generat les següents modificacions en els Comptes Anuals de l'exercici 2019, els quals han estat modificats a efectes comparatius amb el present exercici:

Actiu	Exercici 2019 INICIAL	Correcció d'errors	Exercici 2019 FINAL
A.II.1. Terrenys i Construccions (cost)	4.813.792,49	(234.987,51)	4.578.804,98
A.II.1. Terrenys i Construccions (A.A.)	(714.403,01)	26.876,36	(687.526,65)
<b>TOTAL</b>	<b>4.099.389,48</b>	<b>(208.111,15)</b>	<b>3.891.278,33</b>

Patrimoni Net	Exercici 2019 INICIAL	Correcció d'errors	Exercici 2019 FINAL
A.I. Fons Dotacional	736.336,11	0,00	736.336,11
A.III.1. Romanent	(580.676,83)	(212.810,89)	(793.487,72)
A.V. Excedent de l'exercici	(54.702,29)	4.699,74	(50.002,55)
<b>TOTAL</b>	<b>100.956,99</b>	<b>(208.111,15)</b>	<b>(107.154,16)</b>

Els altres fets coneguts amb posterioritat al tancament, que podrien aconsellar ajustaments en les estimacions en el tancament de l'exercici, s'han comentat en els apartats corresponents.

### 3. Excedent de l'exercici

#### PROPOSTA D'APLICACIÓ DE L'EXCEDENT DE L'EXERCICI

A continuació es detalla la proposta d'aplicació de l'excedent de l'exercici:

Bases de repartiment	Exercici 2020	Exercici 2019
Excedent de l'exercici	27.278,33	(50.002,55)
<b>Total base de repartiment = Total aplicació</b>	<b>27.278,33</b>	<b>(50.002,55)</b>

Aplicació a:	Exercici 2020	Exercici 2019
Fons dotacional		
Romanent		
Pèrdues a compensar en exercicis futurs	27.278,33	(50.002,55)
Compensació d'excedents neg. anys anteriors		
<b>Total aplicació = Total base de repartiment</b>	<b>27.278,33</b>	<b>(50.002,55)</b>

### 4. Normes de registre i de valoració

Criteris comptables aplicats en relació amb les partides següents:

#### a) **Immobilitzat intangible.**

##### CAPITALITZACIÓ:

Per al reconeixement inicial d'un immobilitzat de naturalesa intangible, és precís que, a més de complir la definició d'actiu i els criteris de registre o reconeixement comprable continguts en el Marc Conceptual de la Comptabilitat, compleixi el criteri d'identificabilitat.

En cap cas es reconeixen com a immobilitzats intangibles les despeses originades amb motiu de l'establiment, les marques, capçaleres de diaris o revistes, els segells o denominacions editorials, les llistes d'usuaris o deutors o altres partides similars que s'hagin generat internament.

Els diferents conceptes que configuren l'IMMOBILITZAT INTANGIBLE s'han capitalitzat pel seu preu d'adquisició o cost de producció.



#### AMORTITZACIÓ:

Sobre els elements patrimonials de l'IMMOBILITZAT INTANGIBLE s'han practicat les amortitzacions corresponents, els imports de les quals queden reflectits al Balanç de Situació. Aquestes amortitzacions s'han dotat seguint un criteri sistemàtic atenent a la vida útil dels elements o drets i a la depreciació soferta per la seva utilització, no superant-se els límits a l'amortització per aquest tipus de béns, i mantenint el criteri d'exercicis anteriors.

#### CORRECCIONS VALORATIVES PER DETERIORAMENT:

No ha estat necessari reconèixer correccions valoratives per deteriorament ja que les amortitzacions han cobert perfectament la depreciació experimentada en cada un dels béns, i no s'han produït altres pèrdues reversibles sobre els mateixos.

#### DRETS SOBRE BÉNS CEDITS EN ÚS GRATUÏTAMENT

Els Drets sobre béns cedits en ús gratuïtament, estant reflectits en l'actiu del balanç pel valor que se'ls ha atribuït en el moment de la seva concessió, determinat d'acord amb el valor raonable del dret d'ús, i s'ha comptabilitzat en el patrimoni net la subvenció/donació en capital corresponent, pel mateix import del valor fixat.

El dret d'ús s'ha amortitzat d'acord amb la pèrdua de valor durant el termini de cessió. En els casos que el termini és superior a la vida útil del bé sobre el qual hi ha els drets, aquests s'han amortitzat durant el termini de vida útil.

Els costos de renovació, ampliació o millora que es realitzin als béns, sempre que representin un augment de la seva capacitat, productivitat o allargament de la seva vida útil, s'han comptabilitzat com a major valor del dret d'ús, i s'han amortitzat d'acord amb els criteris abans assenyalats.

#### **b) Béns integrants del patrimoni cultural.**

La Fundació no disposa de béns integrants del patrimoni cultural.

#### **c) Immobilitzat material.**

#### CAPITALITZACIÓ

Forma ordinària d'adquisició:

Els elements de l'IMMOBILITZAT MATERIAL adquirits mitjançant contracte de COMPRAVENDA o PRODUCCIÓ PRÒPIA s'han capitalitzat pel seu preu d'adquisició o cost de producció respectivament.

## AMORTITZACIÓ

Les amortitzacions practicades s'identifiquen amb la depreciació que normalment pateixen els béns de l'immobilitzat per :

- Ús i desgast físic esperat.
- Obsolescència.
- Límits legals o altres que afectin l'ús de l'actiu.

La dotació anual realitzada s'ha determinat aplicant un mètode sistemàtic que permet distribuir el preu d'adquisició o cost de producció durant la vida útil estimada de l'immobilitzat.

## CORRECCIONS VALORATIVES PER DETERIORAMENT

No ha estat necessari reconèixer correccions valoratives per deteriorament ja que les amortitzacions han cobert perfectament la depreciació experimentada en cada un dels béns, i no s'han produït altres pèrdues reversibles sobre els mateixos.

## CAPITALITZACIÓ DE DESPESES FINANCERES

Durant d'exercici s'han activat despeses financeres derivades de recursos de tercers utilitzats, exclusivament, per a l'adquisició d'elements de l'Immobilitzat Material.

S'han tingut en compte, per a l'activació, les normes bàsiques establertes pel Pla General de Comptabilitat, és a dir, per tots aquells immobilitzats que necessiten un període de temps superior a un any per estar en condicions d'ús, s'han inclòs en el preu d'adquisició o cost de producció les despeses financeres que s'hagin meritat abans de la posada en condicions de funcionament de l'immobilitzat material i que hagin estat girades pel proveïdor o que corresponguin a préstecs o a un altre tipus de finançament aliè, específic o genèric, directament atribuïble a l'adquisició, fabricació o construcció.

## COSTOS D'AMPLIACIÓ, MODERNITZACIÓ I MILLORA

No s'han produït durant l'exercici partides que puguin ser considerades, a judici del Patronat de l'Entitat, com ampliació, modernització o millora de l'Immobilitzat Material.

## COSTOS DE DESMANTELLAMENT O RETIRADA, I COSTOS DE REHABILITACIÓ

A judici dels òrgans de govern de l'Entitat, durant l'exercici no existeixen obligacions assumides derivades de desmantellament o retirada de l'Immobilitzat Material.

## TREBALLS EFECTUATS PER AL PROPI IMMOBILITZAT

Els treballs que l'Entitat ha efectuat en l'exercici per al seu IMMOBILITZAT MATERIAL, figuren comptabilitzats pel seu cost estricte.

### **d) Inversions immobiliàries**

No existeixen inversions immobiliàries en el balanç de la Fundació.

### **e) Arrendaments**

#### COMPTABILITZACIÓ DE CONTRACTES D'ARRENDAMENT FINANCER

No hi ha hagut cap contracte d'arrendament considerat com a financer que tingüés vigència durant l'exercici.

#### COMPTABILITZACIÓ DE CONTRACTES D'ARRENDAMENT OPERATIU

##### Concepte

Es tracta d'un acord mitjançant el qual l'arrendador convé amb l'arrendatari el dret a usar un actiu durant un període de temps determinat, a canvi de percebre un import únic o una sèrie de pagaments o quotes, sense que es tracti d'un arrendament de caràcter financer.

##### Comptabilització

Els ingressos i despeses, corresponents a l'arrendador i a l'arrendatari, derivats dels acords d'arrendament operatiu són considerats, respectivament, com a ingrés i despesa de l'exercici en què es meriten, i s'imputen al compte de resultats.

L'arrendador continua presentant i valorant els actius cedits en arrendament conforme a la seva naturalesa, incrementant el seu valor comptable en l'import dels costos directes del contracte que li siguin imputables, els quals es reconeixen com a despesa durant el termini del contracte aplicant el mateix criteri utilitzat per al reconeixement dels ingressos de l'arrendament.

Qualsevol cobrament o pagament que es pogués fer en contractar un dret d'arrendament qualificat com operatiu, es tracta com un cobrament o pagament anticipat per l'arrendament que s'imputa a resultats al llarg del període d'arrendament a mesura que es cedeixen o reben els beneficis econòmics de l'actiu arrendat.

## f) Permutes

Durant el present exercici no s'han adquirit per permuta elements de l'immobilitzat material.

## g) Instruments financers

### 1- ACTIUS FINANCERS

#### 1.a) Actius financers a cost amortitzat

*Críteris emprats per a la qualificació*

En aquesta categoria s'han classificat:

a) Crèdits per operacions de les activitats: actius financers que s'originen en la venda de béns i la prestació de serveis per operacions de tràfic de l'entitat, i

b) Crèdits per la resta d'operacions: són aquells actius financers que tot i no tractant-se d'instruments de patrimoni ni derivats, no tenen origen en les activitats de l'entitat i els seus cobraments són de quantia determinada o determinable. És a dir, inclou els crèdits diferents del tràfic de l'entitat, els valors representatius de deute adquirits, cotitzats o no, els dipòsits en entitats de crèdit, bestretes i crèdits al personal, les fiances i dipòsits constituïts, els dividendes a cobrar i els desemborsaments pendents a curt termini sobre fons dotacionals, fons socials i fons especials.

#### *Valoració inicial*

Els actius financers inclosos en aquesta categoria es valoren inicialment pel cost, que equival al valor raonable de la contraprestació lliurada més els costos de transacció directament atribuïbles; no obstant això, aquests últims es poden registrar en el compte de resultats en el moment del seu reconeixement inicial.

No obstant el que s'ha assenyalat en el paràgraf anterior, els crèdits per operacions de les activitats amb venciment no superior a un any i que no tinguin un tipus d'interès contractual, així com les bestretes i crèdits al personal, les fiances, els dividendes a cobrar i els desemborsaments pendents sobre fons dotacionals, fons socials i fons especials, l'import dels quals s'espera rebre a curt termini, es poden valorar pel seu valor nominal quan l'efecte de no actualitzar els fluxos d'efectiu no sigui significatiu.



---

#### *Valoració posterior*

Els actius financers inclosos en aquesta categoria es valoren pel seu cost amortitzat. Els interessos meritats s'han de comptabilitzar en el compte de resultats, aplicant el mètode del tipus d'interès efectiu.

Les aportacions realitzades com a conseqüència d'un contracte de comptes en participació i similars, es valoren al cost, incrementat o disminuït pel benefici o la pèrdua, respectivament, que corresponguin a l'entitat com a particip no gestor, i menys, si s'escau, l'import acumulat de les correccions valoratives per deteriorament.

No obstant l'anterior, els actius amb venciment no superior a un any que, d'acord amb allò disposat en l'apartat anterior, es valorin inicialment pel seu valor nominal, s'han de continuar valorant per aquest import, llevat que s'hagin deteriorat.

---

#### *Deteriorament del valor*

Segons l'òrgan de govern de l'Entitat no ha estat necessària la realització de correccions valoratives ja que no s'ha produït cap tipus de deteriorament en aquests actius.

#### **1.b) Actius financers mantinguts per negociar**

L'entitat no disposa d'actius financers mantinguts per negociar

#### **1.c) Actius financers a cost**

##### *Criteris emprats per a la qualificació*

En aquesta categoria es classifiquen les inversions en el patrimoni d'entitats del grup, multigrup o associades, i la resta d'instruments de patrimoni llevat que a aquests últims els sigui aplicable allò que es disposa en l'apartat anterior sobre actius financers mantinguts per a negociar.

##### *Valoració inicial*

Les inversions en instruments de patrimoni inclosos en aquesta categoria s'han valorat inicialment al cost, que equival al valor raonable de la contraprestació lliurada més els costos de transacció directament atribuïbles.

##### *Valoració posterior*

Les inversions en instruments de patrimoni inclosos en aquesta categoria s'han valorat pel seu cost, menys, en el seu cas, l'import acumulat de les correccions valoratives per deteriorament.

Quan ha calgut assignar valor a aquests actius per baixa del balanç o altres motius, s'ha aplicat el mètode del cost mitjà ponderat per grups homogenis, considerant com a grup homogeni aquell en què els valors que l'integren tenen drets iguals.

#### *Deteriorament del valor*

Segons l'òrgan de govern de l'Entitat no ha estat necessària la realització de correccions valoratives ja que no s'ha produït cap tipus de deteriorament en aquests actius.

#### **1.d) Interessos i dividendes rebuts d'actius financers**

Els interessos i dividendes d'actius financers meritats amb posterioritat al moment de l'adquisició s'han reconegut com a ingressos en el compte de resultats. Els interessos s'han reconegut utilitzant el mètode del tipus d'interès efectiu i els dividendes quan es declari el dret del soci a rebre'ls.

#### **1.e) Baixa d'actius financers**

L'entitat dóna de baixa un actiu financer, o part del mateix, quan expiren els seus drets derivats o es cedeix la seva titularitat, sempre que el cedent es desprengui dels riscos i beneficis significatius inherents a la propietat de l'actiu.

### **2- PASSIUS FINANCERS**

#### **2.a) Passius financers a cost**

##### *Criteris emprats per a la qualificació*

En aquesta categoria s'han classificat:

a) Dèbits per operacions de les activitats: aquells passius financers que s'originen en la compra de béns i serveis per activitats de l'entitat, i

b) Dèbits per operacions no relacionades amb les activitats: aquells passius financers que, no tractant-se d'instruments derivats, no tenen origen en les activitats.

### *Valoració inicial*

Els passius financers inclosos en aquesta categoria es valoren inicialment pel seu valor raonable que, llevat evidència en contrari, és el preu de la transacció, que equival al valor raonable de la contraprestació rebuda ajustat pels costos de transacció directament atribuïbles.

No obstant l'assenyalat en el paràgraf anterior, els debèits per operacions de les activitats amb venciment no superior a un any i que no tinguin un tipus d'interès contractual, es valoren pel seu valor nominal, quan l'efecte de no actualitzar els fluxos d'efectiu no sigui significatiu.

### *Valoració posterior*

Els passius financers inclosos en aquesta categoria es valoren pel seu cost amortitzat. Els interessos meritats es comptabilitzen en el compte de resultats, aplicant el mètode del tipus d'interès efectiu.

No obstant l'anterior, els debèits amb venciment no superior a un any que, d'acord con allò disposat en l'apartat anterior, es valorin inicialment pel seu valor nominal, es continuen valorant per aquest import.

### **2.b) Passius financers mantinguts per a negociar.**

L'entitat no disposa de passius financers mantinguts per a negociar.

### **2.c) Reclassificació de passius financers**

L'entitat no ha reclassificat cap passiu financer inclòs inicialment en la categoria de mantinguts per a negociar a altres categories, ni d'aquestes a aquelles.

### **2.d) Baixa de passius financers**

L'entitat dona de baixa un passiu financer quan l'obligació s'hagi extingit.

Si es produeix un intercanvi d'instruments de deute entre un prestamista i un prestatari, sempre que aquests tinguin condicions substancialment diferents, es registra la baixa del passiu financer original i es reconeix el nou passiu financer que sorgeix.

De la mateixa manera es registra una modificació substancial de les condicions actuals d'un passiu financer.

En el cas d'un intercanvi d'instruments de deute que no tinguin condicions substancialment diferents, el passiu financer original no es dona de baixa del balanç, i es registra l'import de les comissions pagades com un ajustament del seu valor comptable. El cost amortitzat del passiu financer es determina aplicant el tipus d'interès efectiu.

#### **h) Cobertures comptables**

Mitjançant una operació de cobertura, un o varis instruments financers, anomenats instruments de cobertura, són designats per a cobrir un risc específicament identificat que pot tenir impacte en el compte de resultats, com a conseqüència de variacions en el valor raonable o en els fluxos d'efectiu d'una o varies partides cobertes.

Amb caràcter general, els instruments que es poden designar com a instruments de cobertura són els derivats, el valor raonable o fluxos d'efectiu futurs dels quals compensin les variacions en el valor raonable o en els fluxos d'efectiu futurs de partides que compleixin els requisits per a ser qualificades com a partides cobertes.

Poden tenir la qualificació de partides cobertes, els actius i passius reconeguts, els compromisos en ferm no reconeguts i les transaccions previstes altament probables, que exposin a l'entitat a riscos específicament identificats de variacions en el valor raonable o en els fluxos d'efectiu.

Totes les cobertures comptables requereixen en el moment inicial una designació formal i una documentació de la relació de cobertura. A més, la cobertura ha de ser altament eficaç. Una cobertura es considera altament eficaç si, a l'inici i durant la seva vida, l'entitat pot esperar, prospectivament, que els canvis en el valor raonable o en els fluxos d'efectiu de la partida coberta que siguin atribuïbles al risc cobert siguin compensats gairebé de forma completa pels canvis en el valor raonable o en els fluxos d'efectiu de l'instrument de cobertura, i que, retrospectivament, els resultats de la cobertura hagin oscil·lat dintre d'un rang de variació del vuitanta al cent vint-i-cinc per cent respecte del resultat de la partida coberta.

Als efectes del seu registre i valoració, les operacions de cobertura s'han classificat en la categoria següent:

a) Cobertura dels fluxos d'efectiu: cobreix l'exposició a la variació dels fluxos d'efectiu que s'atribueixi a un risc concret associat a actius o passius reconeguts o a una transacció prevista altament probable, sempre que pugui afectar al compte de resultats, com és la contractació d'una permuta financera per a cobrir el risc d'un finançament a tipus d'interès variable.

La part del guany o la pèrdua de l'instrument de cobertura que s'hagi determinat com a cobertura eficaç, es reconeixerà transitòriament al patrimoni net, imputant al compte de pèrdues i guanys en l'exercici o exercicis en els quals l'operació coberta prevista afecti al resultat llevat que la cobertura correspongui a una transacció prevista que acabi amb el reconeixement d'un actiu o passiu no financer, en aquest cas els imports registrats en el patrimoni net s'inclouran en el cost de l'actiu o passiu quan sigui adquirit o assumit.

#### **i) Existències**

##### CRITERIS DE VALORACIÓ

L'entitat no disposa d'existències en el seu balanç.

#### **j) Impost sobre beneficis.**

##### DETERMINACIÓ I COMPTABILITZACIÓ DE L'IMPOST SOBRE BENEFICIS

Tot seguit s'explica el mètode seguit per a la determinació i comptabilització de L'IMPOST SOBRE BENEFICIS.

En primer lloc s'han considerat les diferències existents entre el resultat comptable i el resultat fiscal, considerat aquest com la base imposable de l'Impost sobre Beneficis. Aquestes diferències poden ser degudes a la desigual definició dels ingressos i despeses en els àmbits econòmic i tributari, als diferents criteris temporals d'imputació d'ingressos i despeses en els àmbits indicats i a l'admissió, en l'esfera fiscal, de la compensació de bases imposables negatives d'exercicis anteriors.

Les diferències resultants s'han classificat en els apartats següents:

- "Diferències permanents", produïdes entre la base imposable de l'Impost sobre Beneficis i el resultat comptable abans d'aplicar impostos de l'exercici, i que no reverteixin en períodes subsegüents, excloses les pèrdues compensades.

- "Diferències temporàries", existents entre la base imposable i el resultat comptable abans d'aplicar impostos de l'exercici, l'origen de les quals és en els diferents criteris temporals utilitzats per determinar ambdues magnituds i que, per tant, reverteixen en períodes subsegüents.

## **k) Ingressos i despeses.**

### CRITERIS GENERALS APLICATS

#### Ingressos

Els ingressos procedents de la venda de béns i de la prestació de serveis es valoren pel valor raonable de la contrapartida, rebuda o per rebre que, llevat evidència en contra, és el preu acordat per a aquests béns o serveis, deduït l'import de qualsevol descompte, rebaixa en el preu o d'altres partides similars que l'entitat pugui concedir, així com els interessos incorporats al nominal dels crèdits. No obstant això, s'hi poden incloure els interessos incorporats als crèdits comercials amb venciment no superior a un any que no tinguin un tipus d'interès contractual, quan l'efecte de no actualitzar els fluxos d'efectiu no sigui significatiu.

Els impostos que graven les operacions de venda de béns i prestació de serveis que l'entitat ha de repercutir a tercers com l'impost sobre el valor afegit i els impostos especials, així com les quantitats rebudes per compte de tercers, no formen part dels ingressos.

Els crèdits per operacions de les activitats es valoren d'acord amb allò disposat en la norma relativa a instruments financers.

No es reconeix cap ingrés per la permuta de béns o serveis, per operacions de tràfic, de naturalesa i valor similars.

#### Despeses

Les despeses meritades durant l'exercici han estat comptabilitzades atenent a la naturalesa de les mateixes i imputades al capítol corresponent del compte de resultats de l'Entitat.

### DETERMINACIÓ DELS INGRESSOS PER PRESTACIÓ DE SERVEIS

Els ingressos per prestació de serveis es reconeixen quan el resultat de la transacció pugui ser estimat amb fiabilitat, considerant per a això el percentatge de realització del servei en la data de tancament de l'exercici.

En conseqüència, només es registren els ingressos procedents de prestació de serveis quan es compleixin totes i cadascuna de les condicions següents:

- a) L'import dels ingressos es pot valorar amb fiabilitat.
- b) És probable que l'entitat rebi els beneficis o rendiments econòmics derivats de la transacció.

c) El grau de realització de la transacció, a data de tancament, pot ser valorat amb fiabilitat.

d) Els costos ja incorreguts en la prestació, així com els que queden per incórrer fins a completar-la, poden ser valorats amb fiabilitat.

#### **l) Provisions i contingències**

En l'exercici actual, ni en l'anterior, no hi ha saldos sota aquesta rúbrica en el Balanç de la Fundació.

#### **m) Elements patrimonials de naturalesa mediambiental**

En l'exercici actual, ni en l'anterior, no hi ha saldos sota aquesta rúbrica en el Balanç de la Fundació.

#### **m) Despeses de personal**

En l'exercici actual, ni en l'anterior, no s'han registrat ni valorat despeses de personal referides a compromisos per pensions.

#### **o) Subvencions, donacions i llegats.**

#### CRITERIS EMPRATS PER LA SEVA CLASSIFICACIÓ

##### Reconeixement

Les subvencions, donacions i llegats no reintegrables s'han comptabilitzat inicialment, amb caràcter general, com a ingressos directament imputats al patrimoni net i s'han reconegut en el compte de resultats com a ingressos sobre una base sistemàtica i racional de forma correlacionada amb les despeses derivades de la subvenció, donació o llegat.

No obstant el que s'indica en el paràgraf anterior, les subvencions, donacions i llegats no reintegrables rebuts directament per incrementar el fons dotacional o el fons social de l'entitat, o per a compensar dèficits d'exercicis anteriors, no constitueixen ingressos, i s'han registrat directament en els fons propis, independentment del tipus de subvenció, donació o llegat de què es tracti.

Les subvencions, donacions i llegats que tinguin caràcter de reintegrables es registren com a passius de l'entitat fins que adquireixin la condició de no reintegrables.

### Valoració

Les subvencions, donacions i llegats de caràcter monetari s'han valorat pel valor raonable de l'import concedit, i les de caràcter no monetari o en espècie s'han valorat pel valor raonable del bé rebut, referenciats ambdós valors al moment del seu reconeixement.

### CRITERIS IMPUTACIÓ A RESULTATS

La imputació a resultats de les subvencions, donacions i llegats que tinguin el caràcter de no reintegrables s'efectua atenent a la seva finalitat.

En aquest sentit, el criteri d'imputació a resultats d'una subvenció, donació o llegat de caràcter monetari ha de ser el mateix que l'aplicat a una altra subvenció, donació o llegat rebut en espècie, quan es refereixin a l'adquisició del mateix tipus d'actiu o a la cancel·lació del mateix tipus de passiu.

A efectes de la seva imputació en el compte de resultats, cal distingir entre els següents tipus de subvencions, donacions i llegats:

- a) Quan es concedeixen per a assegurar una rendibilitat mínima o compensar els dèficits d'explotació: s'imputen com a ingressos de l'exercici en què es concedeixen, llevat si es destinen a finançar dèficits d'explotació d'exercicis futurs, cas en el qual s'imputaran en aquests exercicis.
- b) Quan es concedeixen per a finançar despeses específiques: s'imputen com a ingressos en el mateix exercici en què es meriten les despeses que estiguin finançant.
- c) Els imports monetaris que es reben sense assignació a una finalitat específica s'imputen com a ingressos de l'exercici en què es reconeixen.

### DETERIORAMENT

Es consideren en tot cas de naturalesa irreversible les correccions valoratives per deteriorament dels elements en la part en què aquests elements han estat finançats gratuïtament.

#### **p) Transaccions entre parts vinculades**

En l'exercici actual les transaccions entre parts vinculades s'han dut a terme a preus de mercat.



## 5. Immobilitzat material

### 5.1 Anàlisi dels moviments

Les variacions enregistrades en aquest epígraf són les següents:

Exercici 2020:

Denominació	Saldo 31/12/2019	Altes	Baixes	Traspassos	Saldo 31/12/2020
Construccions	4.578.804,98	0,00	0,00	0,00	4.813.792,49
Instal·lacions tècniques	867.787,81	0,00	0,00	0,00	867.787,81
Mobiliari	116.608,56	7.138,40	0,00	0,00	123.746,96
Equips informàtics	57.152,89	628,00	0,00	0,00	57.780,89
Elements de transport	34.764,02	0,00	0,00	0,00	34.764,02
Altre immobilitzat	1.233.705,89	0,00	0,00	0,00	1.233.705,89
<b>TOTAL (A)</b>	<b>6.888.824,15</b>	<b>7.766,40</b>	<b>0,00</b>	<b>0,00</b>	<b>6.896.590,55</b>

Denominació	Saldo 31/12/2019	Altes	Baixes	Traspassos	Saldo 31/12/2020
A.A. construccions	(687.526,65)	(91.576,09)	0,00	0,00	(779.102,74)
A.A. Inst. Tècniques	(429.874,47)	(86.778,79)	0,00	0,00	(516.653,26)
A.A. mobiliari	(55.991,78)	(11.676,95)	0,00	0,00	(67.668,73)
A.A. equips informàtics	(56.837,82)	(328,15)	0,00	0,00	(57.165,97)
A.A. elements transport	(34.764,02)	0,00	0,00	0,00	(34.764,02)
A.A. Altre immobilitzat	(34.047,09)	(7.133,06)	0,00	0,00	(41.180,14)
<b>TOTAL (B)</b>	<b>(1.299.041,83)</b>	<b>(197.493,03)</b>	<b>0,00</b>	<b>0,00</b>	<b>(1.496.534,86)</b>

Valor Net Comptable	Saldo 31/12/2019	Saldo 31/12/2020
Immobilitzat material (A-B)	<b>5.589.782,32</b>	<b>5.400.055,69</b>



Exercici 2019:

Denominació	Saldo 31/12/2018	Altes	Baixes	Traspassos	Saldo 31/12/2019
Construccions	4.578.804,98	0,00	0,00	0,00	4.578.804,98
Instal·lacions tècniques	842.853,25	24.934,56	0,00	0,00	867.787,81
Mobiliari	116.608,56	0,00	0,00	0,00	116.608,56
Equips informàtics	57.152,89	0,00	0,00	0,00	57.152,89
Elements de transport	34.764,02	0,00	0,00	0,00	34.764,02
Altres immobilitzats	1.233.705,89	0,00	0,00	0,00	1.233.705,89
<b>TOTAL (A)</b>	<b>6.863.889,59</b>	<b>0,00</b>	<b>0,00</b>	<b>0,00</b>	<b>6.888.824,15</b>

Denominació	Saldo 31/12/2018	Altes	Baixes	Traspassos	Saldo 31/12/2019
A.A. construccions	(600.232,09)	(87.294,56)	0,00	0,00	(687.526,65)
A.A. Inst. Tècniques	(345.381,38)	(84.493,11)	0,00	0,00	(429.874,47)
A.A. mobiliari	(44.600,41)	(11.391,38)	0,00	0,00	(55.991,78)
A.A. equips informàtics	(56.503,65)	(334,16)	0,00	0,00	(56.837,82)
A.A. elements transport	(34.764,02)	0,00	0,00	0,00	(34.764,02)
A.A. Altres immobilitzats	(26.914,01)	(7.133,06)	0,00	0,00	(34.047,09)
<b>TOTAL (B)</b>	<b>(1.108.395,56)</b>	<b>(190.646,27)</b>	<b>0,00</b>	<b>0,00</b>	<b>(1.299.041,83)</b>

Valor Net Comptable	Saldo 31/12/2018	Saldo 31/12/2019
Immobilitzat material (A-B)	5.755.494,03	5.589.782,32

## 5.2 Altra informació

En l'exercici 2008 l'Ajuntament de Barcelona va constituir un dret de superfície a favor de la Fundació (per un termini de 30 anys, prorrogable fins a 20 anys més), per que construeixi i gestioni una Llar-Residència amb serveis complementaris per a les persones afectades de paràlisi cerebral i altres discapacitats afins. Totes les despeses originades per l'anomenada construcció es troben comptabilitzades al compte de construccions dins de l'immobilitzat material.

### a) Coeficients d'amortització utilitzats per classes d'elements

Classes d'elements	% amortització
Construccions	2 %
Mobiliari	10 %
Equips informàtics	25 %
Elements de transport	16 %
Altre immobilitzat	12 %

### b) Característiques de l'immobilitzat material no afecte directament a les activitats.

Tots els elements estan afectes a les diferents activitats que desenvolupa la Fundació.

### c) Import i característiques dels béns totalment amortitzats en ús, distingint entre construccions i resta d'elements.

Classes d'elements	Exercici 2020	Exercici 2019
Mobiliari	2.694,70	2.694,70
Equips informàtics	57.152,89	55.816,27
Elements de transport	34.764,02	34.764,02
Altre immobilitzat material	1.281,82	1.281,82
<b>TOTAL</b>	<b>95.893,43</b>	<b>94.556,81</b>

**d) Subvencions, donacions i llegats rebuts relacionats amb l'immobilitzat material, indicant també l'import d'aquests actius.**

Descripció de l'actiu subvencionat	Import de l'actiu	Saldo de la subvenció en capital a 31/12/2020	Saldo de la subvenció en capital a 31/12/2019
Llar-residència	3.641.787,96	3.129.784,67	3.251.492,74
Instal·lacions tècniques i mobiliari	371.450,33	148.262,22	190.707,03
Quadres i obres d'art Fund. Fradogo	456.646,04	456.646,04	456.646,04
<b>TOTAL</b>	<b>4.469.884,33</b>	<b>3.734.692,93</b>	<b>3.898.845,81</b>

**e) Arrendaments financers i altres operacions de naturalesa similar sobre béns de l'immobilitzat material**

No hi ha hagut cap contracte d'arrendament considerat com a financer que tingués vigència durant el present exercici, ni en l'anterior, ni altres operacions de naturalesa similar.

**f) Resultat de l'exercici derivat de l'alienació o disposició per altres mitjans d'elements de l'immobilitzat material.**

L'Entitat no ha alienat cap element del seu immobilitzat material durant l'exercici 2020 ni tampoc durant l'exercici 2019.

## **6. Inversions immobiliàries**

L'Entitat no és titular de cap bé que reuneixi les característiques per a ser considerat dins d'aquest apartat.

## **7. Béns del patrimoni històric i cultural**

L'Entitat no és titular de cap bé que reuneixi les característiques per a ser considerat dins d'aquest apartat.

## 8. Immobilitzat intangible

### 8.1 Anàlisi dels moviments

Les variacions enregistrades en aquest epígraf són les següents:

Exercici 2020:

Denominació	Saldo 31/12/2019	Altes	Baixes	Traspassos	Saldo 31/12/2020
Aplic. Informàtiques	46.878,09	0,00	0,00	0,00	46.878,09
Drets sobre béns cedits en ús gratuïtament	1.757.613,58	0,00	0,00	0,00	1.757.613,58
<b>TOTAL (A)</b>	<b>1.804.491,67</b>	<b>0,00</b>	<b>0,00</b>	<b>0,00</b>	<b>1.804.491,67</b>

Denominació	Saldo 31/12/2019	Altes	Baixes	Traspassos	Saldo 31/12/2020
A.A. aplicacions informàtiques	(44.962,26)	(758,67)	0,00	0,00	(45.720,93)
A.A. drets sobre béns cedits en ús gratuïtament	(646.935,48)	(58.528,53)	0,00	0,00	(705.464,01)
<b>TOTAL (B)</b>	<b>(691.897,74)</b>	<b>(59.287,20)</b>	<b>0,00</b>	<b>0,00</b>	<b>(751.184,94)</b>

Valor Net Comptable	Saldo 31/12/2019	Saldo 31/12/2020
Immobilitzat material (A-B)	<b>1.112.593,93</b>	<b>1.053.306,73</b>

Exercici 2019:

Denominació	Saldo 31/12/2018	Altes	Baixes	Traspassos	Saldo 31/12/2019
Aplic. Informàtiques	44.579,09	2.299,00	0,00	0,00	46.878,09
Drets sobre béns cedits en ús gratuïtament	1.757.613,58	0,00	0,00	0,00	1.757.613,58
<b>TOTAL (A)</b>	<b>1.802.192,67</b>	<b>2.299,00</b>	<b>0,00</b>	<b>0,00</b>	<b>1.804.491,67</b>



Denominació	Saldo 31/12/2018	Altes	Baixes	Traspassos	Saldo 31/12/2019
A.A. aplicacions informàtiques	(44.446,02)	(516,24)	0,00	0,00	(44.962,26)
A.A. drets sobre béns cedits en ús gratuïtament	(588.406,95)	(58.528,53)	0,00	0,00	(646.935,48)
<b>TOTAL (B)</b>	<b>(632.852,97)</b>	<b>(59.044,77)</b>	<b>0,00</b>	<b>0,00</b>	<b>(691.897,74)</b>

Valor Net Comptable	Saldo 31/12/2018	Saldo 31/12/2019
Immobilitzat material (A-B)	1.169.339,70	1.112.593,93

## 8.2 Altra informació

### a) Coeficients d'amortització utilitzats per classes d'elements.

Classes d'elements	% amortització
Aplicacions informàtiques	33 %
Drets sobre béns cedits en ús gratuïtament	3,33 %

### b) Característiques de l'immobilitzat intangible no afecte directament a les activitats.

Tots els elements estan afectes a les diferents activitats que desenvolupa la Fundació.

### c) Béns cedits en ús gratuïtament: característiques i l'import que s'hi ha assignat.

Descripció	Característiques	Import assignat	
		Exercici 2020	Exercici 2019
Terreny	Terreny per a la construcció de la Llar-residència	1.757.613,58	1.757.613,58
<b>TOTAL</b>		<b>1.757.613,58</b>	<b>1.757.613,58</b>

**d) Import i característiques dels immobilitzats intangibles totalment amortitzats en ús.**

Classes d'elements	Exercici 2020	Exercici 2019
Aplicacions informàtiques	44.579,09	44.579,09
<b>TOTAL</b>	<b>44.579,09</b>	<b>44.579,09</b>

**e) Subvencions, donacions i llegats rebuts relacionats amb l'immobilitzat intangible**

Descripció de l'actiu subvencionat	Import de l'actiu	Saldo de la subvenció en capital a 31/12/2020	Saldo de la subvenció en capital a 31/12/2019
Drets sobre béns cedits en ús gratuïtament	1.757.613,58	1.052.149,57	1.110.678,10
<b>TOTAL</b>	<b>1.757.613,58</b>	<b>1.052.149,57</b>	<b>1.110.678,10</b>

**f) El resultat de l'exercici derivat de l'alienació o disposició per altres mitjans d'elements de l'immobilitzat intangible.**

L'Entitat no ha alienat cap element del seu immobilitzat intangible durant els exercicis 2020 i 2019.

**9. Arrendaments i altres operacions de naturalesa similar**

**9.1 Arrendaments financers**

L'Entitat no és titular de cap bé que reuneixi les característiques per a ser considerat dins d'aquest apartat.

**9.2 Arrendaments operatius**

Descripció del bé	Exercici 2020		Exercici 2019	
	Quotes d'arrendament operatiu reconegudes com a despesa	Import pagaments mínims per arrendament	Quotes d'arrendament operatiu reconegudes com a despesa	Import pagaments mínims per arrendament
Altres lloguers	8.795,00	8.795,00	5.708,95	5.708,95
<b>TOTAL</b>	<b>8.795,00</b>	<b>8.795,00</b>	<b>5.708,95</b>	<b>5.708,95</b>

## 10. Actius financers

### 10.1 Informació relacionada amb el balanç

Categories d'actius financers, llevat de les inversions en el patrimoni d'entitats del grup, multigrup i associades.

CATEGORIES	Instruments financers a llarg termini					
	Instruments de Patrimoni		Valors representatius de deute		Altres	
	2020	2019	2020	2019	2020	2019
	240, 250		242, 252, 253, 254		258, 260	
Actius financers a cost amortitzat					32.556,54	32.556,54
Actius fin. mantinguts per a negociar						
Actius financers a cost						
<b>TOTAL</b>	<b>0,00</b>	<b>0,00</b>	<b>0,00</b>	<b>0,00</b>	<b>32.556,54</b>	<b>32.556,54</b>

CATEGORIES	TOTAL	
	2020	2019
Actius financers a cost amortitzat	32.556,54	32.556,54
Actius fin. mantinguts per a negociar		
Actius financers a cost		
<b>TOTAL</b>	<b>32.556,54</b>	<b>32.556,54</b>

CATEGORIES	Instruments financers a curt termini					
	Valors representatius de deute		Deutors comercials i altres comptes a cobrar		Altres	
	2020	2019	2020	2019	2020	2019
	541, 531		430, 431, 432, 433, 434, 436, 437, 44, 460, 544, 558		532, 5554, 555, 565, 33, 542, 543, 544, 545, 546, 548, 551, 552, 553, 566, 559, 255	
Actius financers a cost amortitzat			122.442,55	182.094,56		
Actius fin. mantinguts per a negociar						
Actius financers a cost						
<b>TOTAL</b>	<b>0,00</b>	<b>0,00</b>	<b>122.442,55</b>	<b>182.094,56</b>	<b>0,00</b>	<b>0,00</b>

CATEGORIES	TOTAL	
	2020	2019
Actius financers a cost amortitzat	122.442,55	182.094,56
Actius fin. mantinguts per a negociar		
Actius financers a cost		
<b>TOTAL</b>	<b>122.442,55</b>	<b>182.094,56</b>



#### 10.2) Correccions per deteriorament del valor originades pel risc de crèdit

Ni en el present exercici, ni en l'anterior, han existit correccions per deteriorament del valor originades pel risc de crèdit.

#### 10.3) Actius financers valorats pel seu valor raonable

Ni en el present exercici, ni en l'anterior, han existit actius financers valorats pel seu valor raonable.

#### 10.4 Entitats del grup, multigrup i associades

No existeixen en entitats del grup, multigrup i associades

#### 10.5 Usuaris i altres deutors

	31/12/2018	Augments	Disminucions	31/12/2019
Usuaris patrocinadors i altres deutors de les activitats	182.094,56	1.062.173,26	(1.121.825,27)	122.442,55
<b>TOTAL</b>	<b>182.094,56</b>	<b>1.062.173,26</b>	<b>(1.121.825,27)</b>	<b>122.442,55</b>

	31/12/2018	Augments	Disminucions	31/12/2019
Usuaris patrocinadors i altres deutors de les activitats	96.754,93	891.208,27	(805.868,64)	182.094,56
<b>TOTAL</b>	<b>96.754,93</b>	<b>891.208,27</b>	<b>(805.868,64)</b>	<b>182.094,56</b>

#### 10.6. Altra tipus d'informació

No hi ha altra circumstància de caràcter substantiu que afecti els actius financers.

### **11. Passius financers**

#### 11.1 Informació relacionada amb el balanç

Categories de passius financers, llevat de les inversions en el patrimoni d'entitats del grup, multigrup i associades.

CATEGORIES	Instruments financers a llarg termini					
	Deutes amb entitats de crèdit		Obligacions i altres valors negociables		Altres passius	
	2020	2019	2020	2019	2020	2019
	160, 170		176, 177, 178		161, 171, 172, 173, 174, 18, 1753	
Actius financers a cost amortitzat	1.970.344,50	1.984.632,16			0,00	203,28
Actius fin. mantinguts per a negociar						
Actius financers a cost						
<b>TOTAL</b>	<b>1.970.344,50</b>	<b>1.984.632,16</b>	<b>0,00</b>	<b>0,00</b>	<b>0,00</b>	<b>203,28</b>

CATEGORIES	TOTAL	
	2020	2019
Actius financers a cost amortitzat	1.970.344,50	1.984.835,44
Actius fin. mantinguts per a negociar		
Actius financers a cost		
<b>TOTAL</b>	<b>1.970.344,50</b>	<b>1.984.835,44</b>

CATEGORIES	Instruments financers a curt termini					
	Deutes amb entitats de crèdit		Obligacions i altres valors negociables		Creditors comercials i altres comptes a pagar	
	2020	2019	2020	2019	2020	2019
	510, 520, 527		500, 501, 505, 506		400, 401, 403, 404, 405, 406, 41, 438, 465, 466, 475, 476, 477	
Passius financers a cost amortitzat	14.287,67	11.222,49			83.594,70	121.636,59
Passius fin. mantinguts per negociar						
Derivats de cobertura						
<b>TOTAL</b>	<b>14.287,67</b>	<b>11.222,49</b>	<b>0,00</b>	<b>0,00</b>	<b>83.594,70</b>	<b>121.636,59</b>

CATEGORIES	Altres passius		TOTAL	
	2020	2019	2020	2019
	512, 513, 521, 523, 551, 5525, 5530, 5532, 555, 556 5, 5566, 56, 5591, 194, 509, 511, 524, 525, 526, 561, 569, 1750			
Passius financers a cost amortitzat	236,61	15.405,00	98.118,98	148.264,08
Passius fin. mantinguts per negociar				
Derivats de cobertura				
<b>TOTAL</b>	<b>236,61</b>	<b>15.405,00</b>	<b>98.118,98</b>	<b>148.264,08</b>



### 11.2 Classificació per venciments

		Exercici 2020	Exercici 2019
<b>Deutes amb entitats de crèdit</b>	<b>Anys Vt.</b>	<b>1.984.632,17</b>	<b>1.995.854,65</b>
Deutes amb entitats de crèdit a c/t	Un	14.287,67	11.222,49
Deutes amb entitats de crèdit a ll/t	Dos	17.601,86	14.287,67
Deutes amb entitats de crèdit a ll/t	Tres	21.182,98	17.601,86
Deutes amb entitats de crèdit a ll/t	Quatre	25.050,27	21.182,98
Deutes amb entitats de crèdit a ll/t	Cinc	29.224,27	25.050,27
Deutes amb entitats de crèdit a ll/t	Més de 5	1.877.285,12	1.906.509,38

La Fundació va signar en data 03 de juny de 2019 un nou préstec amb garantia hipotecària amb l'entitat Caixabank per import de 2.000.000,00 d'euros. Amb aquests diners, la Fundació va saldar l'antic crèdit hipotecari existent amb la mateixa entitat bancària, així com la pòlissa de crèdit que mantenia impagada també amb l'entitat Caixabank. Per tant, a data de tancament dels exercicis 2019 i 2020, la Fundació ja no manté quotes impagades de cap dels deutes amb entitats de crèdit.

		Exercici 2020	Exercici 2019
<b>Altres passius financers</b>	<b>Anys Vt.</b>	<b>236,61</b>	<b>15.608,28</b>
Altres passius financers a c/t	Un	236,61	15.405,00
Altres passius financers a ll/t	Dos	0,00	203,28

		Exercici 2020	Exercici 2019
<b>Creditors comercials i altres a pagar</b>	<b>Anys Vt.</b>	<b>83.594,70</b>	<b>75.696,59</b>
Proveïdors i creditors	Un	52.094,81	42.175,78
Personal (remuneracions pendents)	Un	5.825,89	121,12
Altres deutes amb les Admin. Públiques	Un	25.674,00	33.399,69

### 11.3) L'import dels deutes amb garantia real, amb indicació de la seva forma i naturalesa.

La Fundació té els següents deutes amb garantia real, essent la seva forma i naturalesa la que es detalla tot seguit:

Entitat de Crèdit	Import originari del crèdit	Saldo a 31/12/2020	Tipus de Garantia	Bé afectat
Caixabank	1.340.000,00	1.984.632,17	Hipotecària	Pis c/ Vergós 18, 1r de Barcelona
Caixabank	660.000,00		Hipotecària	Pis c/ Aribau 121, 3r 2ª de Barcelona
<b>SUMA</b>	<b>2.000.000,00</b>	<b>1.984.632,17</b>		



Els pisos posats com a garantia corresponen a les propietats de la Sra. Arantzazu de Olaortua Ugalde, membre del Patronat de la Fundació, la qual consta com a hipotecant no deutora i avalista en l'escriptura del préstec hipotecari signat amb l'entitat Caixabank.

## 12. Fons propis

Les variacions enregistrades en aquest epígraf durant els dos darrers exercicis han estat les següents:

	Fons Fundacional	Romanent	Pèrdues i Guanyos	Total
<b>Saldo 31/12/2018</b>	<b>736.336,11</b>	<b>(730.164,60)</b>	<b>149.487,77</b>	<b>155.659,28</b>
Variació Fons Fundacional				0,00
Distribució del resultat		149.487,77	(149.487,77)	0,00
Error comptable				0,00
Resultat de l'exercici			(54.702,29)	(54.702,29)
<b>Saldo 31/12/2019 inicial</b>	<b>736.336,11</b>	<b>(580.676,83)</b>	<b>(54.702,29)</b>	<b>100.956,99</b>
Error comptable		(212.810,89)	4.699,74	(208.111,15)
<b>Saldo 31/12/2019 ajustat</b>	<b>736.336,11</b>	<b>(793.487,72)</b>	<b>(50.002,55)</b>	<b>(107.154,16)</b>
Variació Fons Fundacional				0,00
Distribució del resultat		(50.002,55)	50.002,55	0,00
Error comptable				0,00
Resultat de l'exercici			27.278,33	27.278,33
<b>Saldo a 31/12/2020</b>	<b>736.336,11</b>	<b>(843.490,27)</b>	<b>27.278,33</b>	<b>(79.875,83)</b>

Els errors comptables es corresponen als explicats en la nota 2 h) de la present memòria.

## 13. Subvencions, donacions i llegats

### SUBVENCIONS, DONACIONS I LLEGATS DE CAPITAL

Exercici 2020:

Entitat	Saldo inicial	Atorgades a l'any	Import retornat	Baixes de l'any	Traspàs a resultat	Saldo final
Gencat	1.109.085,44	0,00	0,00	0,00	(26.096,13)	1.082.989,31
Organismes oficials	1.748.273,14	0,00	0,00	0,00	(73.530,77)	1.674.742,38
Sector privat	2.152.165,32	0,00	0,00	0,00	(123.054,51)	2.029.110,81
<b>TOTAL</b>	<b>5.009.523,90</b>	<b>0,00</b>	<b>0,00</b>	<b>0,00</b>	<b>(222.681,41)</b>	<b>4.786.842,49</b>

Exercici 2019:

Entitat	Saldo inicial	Atorgades a l'any	Import retornat	Baixes de l'any	Traspàs a resultat	Saldo final
Gencat	1.135.181,57	0,00	0,00	0,00	(26.096,13)	1.109.085,44
Organismes oficials	1.821.803,91	0,00	0,00	0,00	(73.530,77)	1.748.273,14
Sector privat	2.268.219,83	0,00	0,00	0,00	(116.054,51)	2.152.165,32
<b>TOTAL</b>	<b>5.225.205,31</b>	<b>0,00</b>	<b>0,00</b>	<b>0,00</b>	<b>(215.681,41)</b>	<b>5.009.523,90</b>

#### SUBVENCIONS A L'EXPLOTACIÓ

Entitat	Atorgades al 2020	Atorgades al 2019
Generalitat de Catalunya	68.528,65	60.088,97
Organismes oficials	69.497,21	51.717,38
Sector privat	15.250,00	10.000,00
<b>TOTAL</b>	<b>153.275,86</b>	<b>121.806,35</b>

Les ajudes més destacades atorgades en els exercicis 2020 i 2019 corresponen al següent detall:

Entitat	Exercici 2020	Exercici 2019
Gencat - SISPA/COSPE	47.600,00	47.600,00
Gencat - Ajuts extraordinaris COVID-19	5.000,00	0,00
Gencat - Altres departaments	15.928,65	12.488,97
Ajuntament de Barcelona	29.150,00	18.593,38
COCEMFE	22.000,00	30.000,00
Diputació de Barcelona	1.015,21	0,00
Caixabank	0,00	0,00
Fundación ONCE	15.250,00	10.000,00
Institut Català de les Dones	2.332,00	3.124,00

La fundació ha complert amb totes les condicions associades a les subvencions, donacions i llegats rebuts.

## 14. Situació fiscal

### 14.1. Impost sobre beneficis

#### TIPUS IMPOSITIU

La Fundació està inclosa entre les Entitats regulades en el Títol II, de la Llei 49/2002 de 23 de desembre de "Régimen fiscal de las Entidades sin fines lucrativos y de los Incentivos fiscales al mecenazgo". La Fundació ha comunicat a l'Administració Tributària l'opció, tal i com preveu el Reial Decret 1270/2003 de 10 d'octubre, per l'aplicació del règim fiscal especial regulat en Títol II de la Llei 49/2002 atès que compleix tots els requisits establerts en l'article 3er. de l'esmentada Llei.

D'acord amb el que estableix l'article 10 de la Llei 49/2002 de 23 de desembre, el tipus impositiu aplicable als rendiments subjectes i no exempts, obtinguts per les entitats incloses al Capítol II de l'esmentada Llei, és del 10%.

### CONCILIACIÓ DE L'IMPORT NET D'INGRESSOS I DESPESES DE L'EXERCICI AMB LA BASE IMPOSABLE DE L'IMPOST SOBRE BENEFICIS

	Exercici 2020		Exercici 2019	
	Compte de PiG	A través de PiG	Compte de PiG	A través de PiG
Rtat. comptable de l'exerc. després IS		27.278,33		(50.002,55)
	Augment	Disminució	Augment	Disminució
<b>Impost s/ societats</b>	.....	.....	.....	.....
Rtat. comptable abans de IS		27.278,33		(50.002,55)
<b>Diferències permanents</b>		(27.278,33)		50.002,55
Rend. exempts en base Llei 49/02	(27.278,33)	.....	50.002,55	.....
<b>Base imposable (Result. Fiscal)</b>		<b>0,00</b>		<b>0,00</b>

### 14.2. Altres tributs

No existeix cap circumstància de caràcter significatiu en relació amb altres tributs.

## 15. Ingressos i despeses

### 15.1. Despeses derivades del funcionament de l'òrgan de govern

En el compte de resultats del present exercici no hi ha despeses derivades del funcionament de l'òrgan de govern de l'entitat.

### 15.2. Ajuts concedits i altres despeses

La Fundació ha concedit ajuts a entitats durant l'exercici 2020 segons el detall de la nota 1 de la present memòria. Durant l'exercici 2019, la Fundació no va concedir cap ajut.

### 15.3. Aprovisionaments, Despeses de personal i Pèrdues, deterioraments i variació de les provisions per operacions de les activitats:

El detall i import de la partida d'Aprovisionaments és el següent:

Concepte	Exercici 2020	Exercici 2019
Consums de béns i primeres matèries	0,00	0,00
Treballs realitzats per altres entitats	(98.857,76)	(86.487,33)
Deteriorament de béns i primeres matèries	0,00	0,00
<b>TOTAL</b>	<b>(98.857,76)</b>	<b>(86.487,33)</b>

El detall i import de la partida de Despeses de personal és el següent:

Concepte	Exercici 2020	Exercici 2019
Sous i salaris	(471.816,88)	(402.875,67)
Indemnitzacions	(7.935,05)	0,00
Seguretat Social a càrrec de la fundació	(129.692,00)	(131.949,56)
Altres càrregues socials	(6.910,40)	(500,00)
Aportacions i dotacions per a pensions	0,00	0,00
<b>TOTAL</b>	<b>(616.354,33)</b>	<b>(535.325,23)</b>

### 15.4. Import de la venda de béns i prestació de serveis produïts per permuta de béns no monetaris i serveis.

No existeix saldo per aquest apartat en el Compte de resultats de l'exercici 2020 ni 2019.

### 15.5. Detall de la partida “Altres resultats”

Existeix un saldo positiu per import de 11.436,07 euros en aquest apartat en el Compte de resultats de l'exercici 2020 (positiu per 57.875,16 euros en l'exercici 2019) corresponent, bàsicament, al cobrament d'una indemnització per sinistre de l'asseguradora AXA per les reparacions que s'han realitzat a la piscina de la Fundació. El saldo existent en l'exercici 2019, corresponia, bàsicament, a la regularització de l'excés de despesa que la Fundació havia provisionat en referència a l'import a retornar dels deutes bancaris que tenia pendents amb l'entitat Caixabank, així com per la regularització de saldos d'exercicis anteriors.

### 15.6. Ingressos de promocions, patrocinadors i col·laboracions

Pel que fa als ingressos de promocions, patrocinadors i col·laboracions, no hi ha saldo per aquest concepte en el Compte de Resultats de l'exercici 2020 ni 2019.

### 15.7. Transaccions efectuades amb entitats del grup i associades

No hi ha hagut transaccions efectuades amb entitats del grup i associades durant l'exercici actual, ni en l'anterior.

## 16. Provisions i contingències

No existeix la rúbrica de provisions i contingències, en el Passiu del Balanç.

## 17. Aplicació d'elements patrimonials i d'ingressos a finalitats estatutàries

**17.1 Informació sobre els actius corrents i no corrents que estan directament vinculats al compliment de les finalitats estatutàries.**

a) Actius no corrents que formen part de la dotació fundacional:

No existeixen actius no corrents que formen part de la dotació fundacional de la Fundació.

b) Actius corrents que formen part de la dotació fundacional:

Béns i drets que formen part de la Dotació Fundacional	Saldo inicial	Augments	Disminucions	Saldo Final
Immobilitzat Material	736.336,11	0,00	0,00	736.336,11
<b>TOTALS</b>	<b>736.336,11</b>	<b>0,00</b>	<b>0,00</b>	<b>736.336,11</b>



c) Actius corrents i no corrents que no formen part de la dotació fundacional:

Tots els elements estan afectes a les diferents activitats que desenvolupa la Fundació.

### 17.2 Finalitats Fundacionals

Càlcul pel qual es determinen les partides significatives a través de les quals es pot comprovar el compliment de les finalitats.

DESCRIPCIÓ	Exercici 2020	Exercici 2019
<b><u>INGRESSOS BRUTS</u></b>		
Ingressos per les activitats	1.050.737,19	863.910,16
Ingressos excepcionals	11.436,07	57.875,16
Ingressos financers	0,00	0,00
<b>TOTAL INGRESSOS BRUTS</b>	<b>1.062.173,26</b>	<b>921.785,32</b>
<b><u>DESPESES NECESSÀRIES</u></b>		
Despeses financeres	29.865,97	31.507,58
<b>TOTAL DESPESES NECESSÀRIES</b>	<b>29.865,97</b>	<b>31.507,58</b>
<b>TOTAL INGRESSOS COMPUTABLES</b>	<b>1.032.307,29</b>	<b>890.277,74</b>

<b><u>DESPESES I INVERSIONS ACTIVITAT FUNDACIONAL</u></b>		
Despeses de personal	616.354,33	535.325,23
Compres i consums	98.857,76	86.487,33
Ajuts realitzats i altres despeses	3,00	0,00
Altres despeses d'exploració	255.715,05	284.458,10
Despeses excepcionals	0,00	0,00
Adquisicions d'immobilitzat que no està subvencionat	7.766,40	27.233,56
<b>TOTAL ASSIGNACIÓ FUNDACIONAL</b>	<b>978.696,54</b>	<b>933.504,22</b>

Determinació del destí dels ingressos a finalitats fundacionals segons el que s'estableix legalment:

<b>Exercici</b>	<b>Ingressos Computables</b>	<b>% destinat a finalitats fundacionals</b>	<b>Despesa a destinar a activitats fundacionals</b>	<b>Despesa destinada a activitats fundacionals</b>	<b>Diferència</b>
2016	777.091,98	70%	543.964,39	771.887,16	(227.922,77)
2017	773.729,17	70%	541.610,42	780.659,83	(239.049,41)
2018	1.023.229,75	70%	716.260,83	839.960,71	(123.699,89)
2019	890.277,74	70%	623.194,42	933.504,22	(310.309,80)
2020	1.032.307,29	70%	722.615,10	978.696,54	(256.081,44)
<b>TOTALS</b>	<b>4.496.635,93</b>	<b>70%</b>	<b>3.147.645,16</b>	<b>4.304.708,46</b>	<b>(1.157.063,31)</b>

### **17.3 Compliment de Finalitats Fundacionals**

Tal i com es dedueix de l'apartat anterior, la Fundació ha destinat més del 70% dels seus ingressos a finalitats fundacionals, amb la qual cosa s'ha complert amb el que s'estableix legalment.

### **18. Fets posteriors al tancament**

Segons el parer del Patronat de la Fundació, amb posterioritat al tancament de l'exercici no s'ha produït cap fet rellevant que afecti al principi d'empresa en funcionament.

### **19. Operacions amb parts vinculades**

En l'exercici actual s'han dut a terme les següents transaccions entre parts vinculades:

<b>Imports rebuts pel personal d'alta direcció</b>	<b>Exercici 2020</b>	<b>Exercici 2019</b>
1- Sous, dietes i altres remuneracions	42.664,36	39.271,58
2- Compra actius no corrents	0,00	0,00
3- Altres despeses	0,00	0,00



Saldos pendents amb parts vinculades 2020	Empreses control conjunt o influència significativa	Personal clau de la direcció entitat dominat
<b>B) Actiu corrent</b>		
1. Deutors comercials i altres comptes a cobrar	40.079,89	0,00

Saldos pendents amb parts vinculades 2019	Empreses control conjunt o influència significativa	Personal clau de la direcció entitat dominat
<b>B) Actiu corrent</b>		
1. Deutors comercials i altres comptes a cobrar	40.242,89	0,00

No s'ha satisfet cap tipus de remuneració als membres del Patronat ni en l'exercici actual, ni tampoc en l'anterior.

## 20. Altra informació

### 20.1 Nombre mitjà de persones ocupades en el curs de l'exercici, distribuït per categories i desglossat per sexes

El nombre mitjà de persones ocupades durant l'exercici, distribuït per categories i desglossat per sexes, és el següent:

CATEGORIES	TOTAL		HOMES		DONES	
	2020	2019	2020	2019	2020	2019
Direcció	1,00	1,00	0,00	0,00	1,00	1,00
Administració	1,00	1,00	0,00	0,00	1,00	1,00
Altres	29,39	29,99	4,25	5,26	25,14	24,73
<b>TOTAL</b>	<b>31,39</b>	<b>31,99</b>	<b>4,25</b>	<b>5,26</b>	<b>27,14</b>	<b>26,73</b>

## 20.2 Components de l'òrgan de govern

La composició dels Membres del Patronat a data de tancament del present exercici, segons la darrera inscripció en el Departament de Justícia de data 11 de desembre de 2020, era la següent:

NOM	CÀRREC PATRONAT
Arantzazu De Olaortua Ugalde	Presidenta
Jordi Franquesa Pecanins	Vicepresident
Oriol Izquierdo Llopis	Secretari
Roser Pecanins Vallès	Vicesecretària
Andrés Antonio Sexto Carballeiro	Tresorer
Alfredo Arribas Cabrejas	Vocal
Dolors Borau Lladó	Vocal
Cristina Minguell Comas	Vocal
Montserrat Pasant Coll	Vocal
Jordi Salvatella Pasant	Vocal
M. Dolores Villa Borràs	Vocal

Durant el present exercici han existit modificacions en el Patronat de la Fundació, segons el següent detall:

- En data 16 de juliol de 2020, la Sra. Montserrat Pasant Coll va renunciar al seu càrrec de vicepresidenta de la Fundació, no causant baixa però com a membre del Patronat, ocupant plaça de Vocal. En aquesta mateixa data es proposa i s'accepta que el càrrec de Vicepresident sigui ocupat pel Sr. Jordi Franquesa Pecanins.
- En data 16 de juliol de 2020 es va proposar i acceptar a la Sra. Cristina Minguell Comas com a nou membre del Patronat en qualitat de Vocal.

En data 22 d'abril de 2021 es va proposar i aprovar una nova composició en el Patronat de la Fundació, segons el següent detall:

**President:** Jordi Franquesa i Pecanins  
**Vicepresident:** Jordi Salvatella i Pasant  
**Secretari:** Oriol Izquierdo i Llopis  
**Vicesecretària:** Dolors Borau i Lladó  
**Tresorer:** Andres Sexto Carballeiro  
**Vocals:** Arantzazu de Olaortua i Ugalde  
Roser Pecanins Vallès  
Montserrat Pasant i Coll  
Dolors Villà Borràs  
Alfredo Arribas Cabrejas  
Cristina Minguell i Comas  
Dario Olaortua Rumeu

Aquesta modificació en el Patronat està pendent de ser ratificada pel Patronat i inscrita davant el Departament de Justícia a data actual.

### **20.3 Tramitació autoritzacions al protectorat**

No hi ha tramitades autoritzacions al Protectorat per cap tipus d'operació.

### **20.4 Operacions amb garantia**

No existeixen més operacions amb garanties de les descrites en la present memòria.

### **20.5 Retribució auditors**

En base al que s'estipula a la Llei 44/2004, de 22 de novembre, els honoraris meritats per l'auditoria de l'exercici 2020 han estat de 3.620,00 euros (3.550,00 euros en l'exercici 2019).

### **20.6 Descripció de les entitats sotmeses a una unitat de decisió quan l'Entitat sigui de major actiu**

Durant l'exercici al que fa referència la present memòria, l'Entitat no pertany a cap unitat de decisió.

### **20.7 Descripció de les entitats sotmeses a una unitat de decisió quan l'Entitat no sigui la de major actiu**

Durant l'exercici al que fa referència la present memòria, l'Entitat no pertany a cap unitat de decisió.

### **20.8 Codi de conducta d'inversions financeres temporals**

El Patronat de la Fundació ha pres consciència del Codi de conducta de les entitats sense afany de lucre per la realització d'inversions financeres, acordat el 20 de febrer de 2019, pel Consell de la Comissió Nacional del Mercat de Valors, compromentent-se a seguir les regles específiques a les que s'han d'ajustar les inversions financeres en base a l'esmentada normativa.

L'entitat a l'hora de seguir aquest codi de conducta ha tingut en compte:

1. Les inversions en valors mobiliaris i instruments financers s'han realitzat en valors en l'àmbit de supervisió de la C.N.M.V.

2. A efectes del que disposa aquest codi, es consideren inversions financeres temporals qualsevol inversió en instruments financeres, amb excepció de les inversions que estiguin subjectes a restriccions de lliure disposició per virtut del títol fundacional, dels estatus de l'entitat o de la normativa que li sigui d'aplicació; i la part del patrimoni de l'entitat que provingui d'aportacions efectuades pel fundador, per donants o per associats amb subjecció a requisits de no disposició o amb vocació de permanència. Així mateix, es consideren instruments financers el recollits en l'Annex d'Instruments financers compresos en l'article 2 de la Llei del Mercat de Valors.

#### Selecció d'inversions:

Es valora i es vigila sempre que es produeixi l'equilibri necessari entre la **seguretat, liquidesa i rendibilitat** que ofereixen les diferents possibilitats d'inversió, atenent les condicions del mercat en el moment de la contractació.

D'altra banda, l'estratègia d'inversió és **coherent** amb el perfil i duració dels passius i les previsions de tresoreria, també es **diversifica el risc** corresponent a les inversions. A més, i amb l'objecte de preservar la **liquidesa** de les inversions, l'Entitat porta a terme les seves inversions en valors o instruments financers negociats en mercats regulats o sistemes multilaterals de negociació, i la inversió en institucions d'inversió col·lectiva amb reemborsament diari harmonitzades a nivell europeu o equivalents. Finalment, la política d'inversió dóna especial importància a la **preservació del capital**.

L'entitat no ha portat a terme inversions especulatives (vendes a curt, futurs i opcions, excepte que aquestes fossin amb la finalitat de cobertura, o qualsevol altra inversió de naturalesa anàloga).

#### **20.9 Impacte del COVID en el compte de pèrdues i guanys**

El passat 11 de març de 2020 l'Organització Mundial de la Salut va elevar la situació d'emergència de salut pública ocasionada per la COVID-19 a pandèmia internacional. La ràpida evolució dels fets, a escala nacional i internacional, va suposar una crisi sanitària sense precedents, la qual va impactar en l'entorn macroeconòmic i en l'evolució dels negocis.

Per tal de fer front a aquesta situació, entre altres mesures, el Govern d'Espanya va procedir a la declaració de l'estat d'alarma, mitjançant la publicació del RD 463/2020, de 14 de març, així com l'aprovació d'una sèrie de mesures urgents extraordinàries per tal de fer front a l'impacte econòmic i social de la COVID-19, mitjançant el RD-Llei 8/2020, de 17 de març.

A partir de la declaració de l'estat d'alarma, la Fundació va passar a donar un servei 24/7, amb el corresponent sobrecost que això implica, ja sigui per aprovisionaments i serveis necessaris per tal de fer front a la pandèmia com pels costos de personal, els quals vist incrementats en un 14,30% i un 15,14%, respectivament, respecte l'exercici 2019.

Aquests increments de despeses han estat bàsicament causats per la COVID-19, el cost de les quals s'ha valorat en gairebé 150mil euros.

Per tal de fer front a aquest increment de les despeses, s'ha treballat amb el Consorci de Serveis Socials i amb els diferents entes públics amb els que la Fundació acostuma a tenir tracte, per tal de rebre una compensació per aquest increment de despeses. Aquest treball ha donat els seus fruits, generant un increment dels ingressos del 21,63% respecte l'exercici 2019.

En quant a la situació de tresoreria, cal destacar la bona situació de la mateixa, donada la contenció generalitzada de la resta de despeses, fet que permetrà a la Fundació continuar amb els seus plans i objectius marcats.

El Patronat de la Fundació considera que s'estan portant a terme les gestions oportunes amb l'objectiu de seguir fer front a la situació generada per la COVID-19 i minimitzar així el seu impacte, considerant que es tracta d'una situació circumstancial que, conforme a les estimacions més actuals i a la posició de la tresoreria a data actual, no compromet l'aplicació del principi d'empresa en funcionament per aquest aspecte.



## 21. Informació segmentada

ANY 2020	Acció Social	Donatius	Rendim.patrim.	TOTAL
<b>INGRESSOS</b>	<b>1.269.024,82</b>	<b>15.829,85</b>	<b>0,00</b>	<b>1.284.854,67</b>
Ingressos per prestació de serveis	881.631,48	0,00	0,00	881.631,48
Subvencions a les activitats	153.275,86	0,00	0,00	153.275,86
Ingressos per donatius	0,00	15.829,85	0,00	15.829,85
Subv. Capital traspassat a resultats	222.681,41	0,00	0,00	222.681,41
Benefici vda.immobilitzat	0,00	0,00	0,00	0,00
Ing. Excepcionals	11.436,07	0,00	0,00	11.436,07
Altres ingressos financers	0,00	0,00	0,00	0,00
<b>DESEPESES D'ACTIVITAT</b>	<b>1.257.576,34</b>	<b>0,00</b>	<b>0,00</b>	<b>1.257.576,34</b>
Compres i consums	98.857,76	0,00	0,00	98.857,76
Ajuts concedits i altres despeses	3,00	0,00	0,00	3,00
Lloguers i cànon	8.795,00	0,00	0,00	8.795,00
Reparació i conservació	50.760,92	0,00	0,00	50.760,92
Serveis de professionals	50.870,19	0,00	0,00	50.870,19
Transports	2.389,38	0,00	0,00	2.389,38
Primes Assegurances	10.221,69	0,00	0,00	10.221,69
Serveis bancaris	1.620,56	0,00	0,00	1.620,56
Publicitat i relacions públiques	0,00	0,00	0,00	0,00
Subministraments	37.913,94	0,00	0,00	37.913,94
Altres despeses	92.106,95	0,00	0,00	92.106,95
Altres tributs	1.036,42	0,00	0,00	1.036,42
Altres despeses de gestió	0,00	0,00	0,00	0,00
Sous i salaris	479.751,93	0,00	0,00	479.751,93
Seguretat Social	129.692,00	0,00	0,00	129.692,00
Altres despeses socials	6.910,40	0,00	0,00	6.910,40
Despeses financeres	29.865,97	0,00	0,00	29.865,97
Dotació amortització	256.780,23	0,00	0,00	256.780,23
Despeses excepcionals	0,00	0,00	0,00	0,00
<b>RESULTAT DE L'EXERCICI 2020</b>	<b>11.448,48</b>	<b>15.829,85</b>	<b>0,00</b>	<b>27.278,33</b>



<b>ANY 2019</b>	<b>Acció Social</b>	<b>Donatius</b>	<b>Rendim.patrim.</b>	<b>TOTAL</b>
<b><u>INGRESSOS</u></b>	<b>1.118.824,84</b>	<b>18.641,89</b>	<b>0,00</b>	<b>1.137.466,73</b>
Ingressos per prestació de serveis	723.461,92	0,00	0,00	723.461,92
Subvencions a les activitats	121.806,35	0,00	0,00	121.806,35
Ingressos per donatius	0,00	18.641,89	0,00	18.641,89
Subv. Capital trasp a resultats	215.681,41	0,00	0,00	215.681,41
Benefici vda.immobilitzat	0,00	0,00	0,00	0,00
Ing. Excepcionals	57.875,16	0,00	0,00	57.875,16
Altres ingressos financers	0,00	0,00	0,00	0,00
<b><u>DESPESES D'ACTIVITAT</u></b>	<b>1.187.469,28</b>	<b>0,00</b>	<b>0,00</b>	<b>1.187.469,28</b>
Compres i consums	86.487,33	0,00	0,00	86.487,33
Lloguers i cànons	5.708,95	0,00	0,00	5.708,95
Reparació i conservació	79.297,43	0,00	0,00	79.297,43
Serveis de professionals	49.939,92	0,00	0,00	49.939,92
Transports	3.090,92	0,00	0,00	3.090,92
Primes Assegurances	9.445,26	0,00	0,00	9.445,26
Serveis bancaris	4.539,79	0,00	0,00	4.539,79
Publicitat i relacions públiques	0,00	0,00	0,00	0,00
Subministraments	49.331,50	0,00	0,00	49.331,50
Altres despeses	78.351,26	0,00	0,00	78.351,26
Altres tributs	3.142,31	0,00	0,00	3.142,31
Altres despeses de gestió	1.610,76	0,00	0,00	1.610,76
Sous i salaris	402.875,67	0,00	0,00	402.875,67
Seguretat Social	131.949,56	0,00	0,00	131.949,56
Altres despeses socials	500,00	0,00	0,00	500,00
Despeses financeres	31.507,58	0,00	0,00	31.507,58
Dotació amortització	249.691,04	0,00	0,00	249.691,04
Despeses excepcionals	0,00	0,00	0,00	0,00
<b>RESULTAT DE L'EXERCICI 2019</b>	<b>(68.644,44)</b>	<b>18.641,89</b>	<b>0,00</b>	<b>(50.002,55)</b>



**22. Informació sobre aplaçaments de pagaments efectuats a proveïdors. D.A  
3ª "Deure d'informació" Llei 15/2010, de 5 de juliol**

En base a lo establert en la Disposició addicional tercera "Deure d'informació" de la Llei 15/2010, de 5 de Juliol, s'informa sobre aplaçaments de pagaments efectuats a proveïdors.

	<b>Exercici 2020</b>	<b>Exercici 2019</b>
	<b>Dies</b>	<b>Dies</b>
Període mig de pagament a proveïdors	45,48	47,17
Rati d'operacions pagades	44,21	48,38
Rati d'operacions pendents de pagament	54,09	34,33
	<b>Import</b>	<b>Import</b>
Total pagaments realitzats	351.564,18	448.356,03
Total pagaments pendents	52.094,81	42.175,78

**23. Signatures**

A judici dels membres del patronat, no hi ha cap altra qüestió a destacar que faci conèixer i justifiqui el compliment de les finalitats fundacionals i dels preceptes legals.

A Barcelona, queden formulats els Comptes Anuals de la Fundació Privada Catalana per a la Paràlisi Cerebral, els quals són signats pel Secretari de la Fundació amb el vist -i- plau del President.

El Secretari

Vist-i-plau del President

Sr. Oriol Izquierdo Llopis

Sr. Jordi Franquesa Pecanins

ANNEX

\*\*\*\*\*

Memòria d'activitats 2020

---

# MEMÒRIA 2020

2020. Certificació de la International Federation of Global Green Information Communication Technology (IFGICT), obtenint el major grau de compliment dels 17 Objectius de Desenvolupament Sostenible (ODS).

2018. Fundació Aledis Donabedian a la Qualitat. Premi Hospital Plató a un projecte d'integració social de les persones no discapacitades.

2017. 2n Premi Ciutadà Jaume Curusa. Govern del Departament de Treball, Afers Socials i Famílies.

2016. Reconeixement públic del Departament de Justícia per la nostra col·laboració, organitzant el projecte "Aprendre a Pensar" i l'execució penal a la comunitat de justícia juvenil.

2013. Medalla Honorífica del Premi Ciutadà a Accions Cíviques en la modalitat "Educativa" del Govern.

2011. Premio Ferritamos Solidarios BBVA. Projecte "Respir-Blau".

2010. Premio Integria BBVA 2010. "Projecte pilot de treball amb suport en l'entorn de la família".

2007. Premi Nacional de Voluntariat 2007. Atorgat per la Direcció General de Polítiques Socials i Cooperació a l'entorn nacional pel seu projecte "Captació, formació, seguiment i fidelització dels voluntaris".

2006. Premi Voluntariat. Fundació Ashoka.

FUNDACIÓ  
CATALANA  
PER A LA  
PARÀLISI  
CEREBRAL

© Fundació Catalana per a la Paràlisi Cerebral  
CIF G - 61.482.659 - C/ Lull, 163. Barcelona 08005  
<https://fcpc.cat> [info@fcpc.cat](mailto:info@fcpc.cat) 93.313.36.66

Fundació Catalana Per la Paràlisi Cerebral (FCPC).....	3
Dades de contacte .....	4
Premis .....	4
Què ens inspira a l'acció .....	5
Orígens .....	5
Missió, visió, valors i àmbit d'actuació .....	5
Equip gestor i multidisciplinari .....	6
Treball en xarxa .....	7
Convenis de col·laboració .....	8
Seguiment a xarxes .....	9
Atenció Integral a la persona i a la família.....	10
Suport del Voluntariat .....	12
Detecció de necessitats .....	12
Persones beneficiàries .....	15
Finalitats.....	18
Eixos fonamentals .....	19
Projectes en marxa .....	23
Resultats obtinguts en xifres .....	24
Llar Residència .....	25
Atenció Integral a la persona i a la família.....	25
Sensibilització a la societat.....	29
Voluntariat.....	30
Resultats obtinguts .....	30
Llar residència – lull 163 .....	31
Club social .....	33
Visc! Faig la meva vida.....	34
Oci inclusiu – M'acompanyes? .....	35
Oci inclusiu .....	36
Temps per tu.....	36
Vacances. Vacances .....	38
Viu l'estiu! – Activitats d'Estiu.....	40
Art power. Taller de Pintura adaptada.....	41
Art Power. Taller de Música .....	42
Art power. Taller de teatre.....	44
Art power. Taller de dansa .....	45
Esport .....	46
Servei d'assistència a la persona - servei d'assistència domiciliària (SAD) .....	47
Servei de Transport Adaptat Porta a Porta .....	48
Grups d'Ajuda Mútua (GAM).....	49
Programa de prevenció dels maltractaments .....	50
Serveis Educatius - Sensibilització.....	51
Voluntariat.....	53
Actes públics i de difusió i de xarxa .....	56
Avaluació de resultats .....	57
Indicadors quantitativs i qualitativs.....	57
Treball en xarxa .....	58

### Què fem?

Acompanyem a les persones amb paràlisi cerebral perquè **se sentin** i arribin a ser **autònomes**.

### Com ho fem?

Partint de **l'acceptació de la pròpia diferència**, creem un entorn educatiu, cultural i d'oci pels seus **projectes de vida**.

### Per què ho fem?

Perquè tenim la convicció sincera que **totes les persones**, també les que tenen paràlisi cerebral, **fan societat i hi aporten tant o més que no en reben**.

Som una petita - gran entitat que **veiem i vivim la discapacitat** d'una **forma positiva, atrevida, valenta i càlida**.

## Dades de contacte

<b>Nom.</b>	Fundació Catalana per a la Paràlisi Cerebral (FCPC)
<b>CIF.</b>	G - 61.482.659
<b>Cens DTASF.</b>	SO - 04692
<b>Ent.Priv.Iniciativa Social.</b>	EO - 3240
<b>Registre Grup Interès.</b>	1.082
<b>Domicili.</b>	Carrer Llull 163. Barcelona 08005
<b>Telèfon.</b>	630.95.95.08 - 93.313.36.66
<b>Correu electrònic.</b>	info@fcpc.cat
<b>Representant legal.</b>	Arantzazu de Olaortua i Ugalde
<b>DNI.</b>	46.301.010 - D

## Premis

**2020. Certificació de la International Federation of Global Green Information Communication Technology (IFGICT).** Obtenint el major grau de compliment dels 17 Objectius de Desenvolupament Sostenible (ODS).



**2018. Fundació Avedis Donabedian a la Qualitat.** Premi Hospital Plató a un projecte d'integració social de les persones en risc d'exclusió.

**2017. 2n. Premi Civisme Jaume Ciurana.** Lliurat pel Departament de Treball, Afers Socials i Famílies.

**2016. Reconeixement públic del Departament de Justícia** per la nostra col·laboració, dedicació i compromís a l'àmbit de l'execució penal a la comunitat de justícia juvenil.

**2013. Menció Honorífica del Premi Civisme** a Accions Cíviques en la modalitat "En favor de les persones".

**2011. Premio Territorios Solidarios BBVA.** Projecte "Respir Mutu"

**2010. Premio Integra BBVA 2010.** "Projecte pilot de treball amb suport en l'àmbit de la docència".

**2007. Premi Nacional de Voluntariat 2007.** Atorgat per la Direcció General d'Acció Cívica i Comunitària d'àmbit nacional pel seu projecte "Captació, formació, seguiment i fidelització del voluntariat".

**2006. Premi Voluntariat.** Fundació Ashekor.



## Què ens inspira a l'acció

La FCPC és una entitat d'atenció integral a l'entorn personal i social de la persona afectada de paràlisi cerebral.

Veiem a la persona afectada com a ésser únic i irrepetible i per això oferim una atenció basada en la filosofia d'atenció comunitària **centrada en la persona** de forma **individualitzada** i assequible a la seva capacitat econòmica.

Perquè **creiem en el talent** de les persones amb paràlisi cerebral i creiem que es poden convertir en actius de la nostra societat, aportant-hi valor, riquesa i diversitat.

## Orígens

La Fundació Privada Catalana per a la Paràlisi Cerebral va ser creada l'any 1996 per un grup de pares i mares de persones afectades de paràlisi cerebral preocupades pel futur dels seus fills i d'altres persones en la seva mateixa situació, així com de la societat que en la qual han de desenvolupar el seu projecte vital.

A dia d'avui, dels 12 membres del Patronat, 4 són mares de persones amb paràlisi cerebral, 1 és pare i 2 germans. Gairebé el 60% del Patronat encara està format per familiars de persones afectades de paràlisi cerebral.

La resta de membres del patronat no tenen cap familiar directe però sí tenen coneixement de la realitat de les necessitats de primera mà del col·lectiu o han tingut fills amb situacions similars.

## Missió, visió, valors i àmbit d'actuació

**Missió.** Treballar amb les persones amb paràlisi cerebral, posant les seves capacitats en valor, dotant-los d'una major autonomia personal i incrementant la seva qualitat de vida, oferint-los programes de recolzament adaptats a les seves necessitats i a les seves famílies, per contribuir així a l'acompliment del seu projecte vital i convertir la FCPC en una eina útil per a donar dignitat a les persones amb paràlisi cerebral, des d'una actitud positiva i reivindicativa de les capacitats, cercant l'acceptació natural de la diferència i la normalització de vida.

**Visió.** Volem lluitar contra l'estigmatització social de la diferència i en defensa del que és la base del nostre sistema de drets i llibertats: el respecte per tot ésser humà. També lluitem contra l'aïllament social, la infravaloració de les persones amb discapacitat i la limitació que en fa la societat.

Els **valors** que impulsem des de la nostra entitat són:

- **Vitalitat i passió.**
- **Perseverança, resiliència i humanitat.**
- **Transparència i excel·lència** en tot el que fem.

- **Adaptabilitat** i practicitat. (*Solution provider*) Serveis de resposta a la **realitat**, útils i necessaris.
- **Respecte.** Considerem que totes les persones són ciutadans de ple dret. I això vol dir que cal, sense excepció, respectar-ne els drets i exigir-los les obligacions.

El nostre **àmbit d'actuació** efectiu és primordialment centrat en l'àrea de Barcelona per la seva gran concentració de persones amb paràlisi cerebral, però l'àmbit establert als nostres estatuts és autonòmic, no descartant realitzar actuacions a nivell internacional.

Els serveis s'ofereixen a tota la comunitat de persones afectades de paràlisi cerebral i discapacitats físiques afins i, la majoria, són serveis que no presten altres entitats del sector o que no es presten de forma tan completa.

Els nostres són projectes centrats en la necessitat expressada per les persones afectades de paràlisi cerebral i solen ser complementàries a les mínimes prestades pels serveis socials bàsics concertats.

### Equip gestor i multidisciplinari

**Presidenta.** Arantzazu de Olaortua. Mare d'una persona afectada de 44 anys. Ha impulsat la creació de 4 entitats de PC: CIRSI associació de pares de NADIS, el Club Esportiu Esbonat i Amistat Barcelona, la Federació Catalana Esportiva de Paràlisi Cerebral i la mateixa Fundació.

**Secretari.** Oriol Izquierdo. Pare d'una jove afectada de paràlisi cerebral traspassada l'any 2004. Professor Universitari (Blanquerna) amb experiència en la gestió pública cultural (Ex-Dtor. Institució de les Lletres Catalanes) i en l'exercici autònom com a comerciant.

**Directora FCPC i directora de la Llar Residència.** Esther Jolonch. Germana d'una persona afectada. Llicenciada en Dret. Màster en Dret Tributari per la UB. Post-grau de Comunicació en Acció Social per la UPF. Amb més de 20 anys de dedicació al 3r Sector. Anteriorment assessora jurídica de Fundesplai. Formadora en l'àmbit de dret associatiu.

**Cap de Projectes.** Crijalva Rodrigues Cruz. Professorat d'Educació Física, postgrau en Anatomia Humana, especialitzada en Educació Especial.

## Treball en xarxa

---

Hem col·laborat i treballat en xarxa amb les següents entitats:

**Federacions** de les que formem part de forma directa o indirecta:

- FEPCCAT.
- COCEMFE Catalunya.
- COCEMFE Barcelona.
- COCARMÍ
- Taula del 3r Sector.
- Fundesplai.

### **Administració Pública.**

- Departament de Justícia.  
Generalitat de Catalunya.
- Diputació de Barcelona.
- Ajuntament de Barcelona.
- Districte de Sant Martí.
- Ajuntament de Barcelona.
- Ajuntament de Rubí.
- Ajuntament de Sant Boi.

Coordinació i col·laboracions puntuals amb **altres entitats de persones amb discapacitat.**

- CO. Sínia
- Llars de l'Amistat Chesire
- Estímia
- Aspace. CO. Badalona i Poblenou
- Esclat
- Unitat d'Estimulació Neurològica

### **Altres entitats del sector social.**

- Fundació Josep Santacreu. Art Singular
- Fundació Pere Tarrés.
- Mi aportación.
- AEI Raval. (Barcelona).
- FEMAREC

### **Empreses**

- P. Martínez. M. Torruella.  
Arquitectura SCLP.
- Sebastià Jodar.
- Fundació Obra Social La Caixa.
- Maria Elena Gilabert Sitges.
- Notari. Tomas Feliu Alvarez de Sotomayor.
- Quironsalud

## Xerrades a centres educatius i formatius

- Escola Assís Premià (Premià de Mar).
- Femarec (Barcelona).
- Escola Voramar (Barcelona).
- Jesuïtes Sarrià – Sant Ignasi. (Barcelona).
- Escola Guinardó (Barcelona).
- AEI Raval (Barcelona).
- Voramar (Barcelona).
- INS Emperador Carles (Barcelona).
- INS J.V Foix (Rubí).
- INS Torrent dels Aous (Rubí).
- Institut-Escola Teresa Altet (Rubí).
- Institut l'Estatut (Rubí).
- Escola Ribas (Rubí)

## Convenis de col·laboració

### Convenis marc de pràctiques laborals.

- **Jesuïtes Sarrià Sant Ignasi.** CFGS. Tècnic/a Superior en Integració Social.
- **NABIBB** – (Nationale Agentur beim Bundesinstitut für Berufsbildung) (Pràctiques no laborals en Treball Social). Alemanya.
- **Fundesplai.** Diversos perfils.
- **Ajuntament Sant Boi.**

### Convenis pel treball en xarxa.

- **CIPAIS.** Per a coliderar el projecte SPAD. Suport a l'Autonomia Personal i la Dependència.
- **Fundación Phonos – UPC.** Per a la implementació del projecte Eyeharp.
- **FC Barcelona i Fundació Masia Solidària.** Per a la formació en valors dels esportistes de la Masia del Barça.
- **TraineeUp.** Per a l'organització d'intercanvis internacionals Erasmus+
- **Associació de Dones No Estàndard.** Àmbit de dona i lluita contra el maltractament.
- **Artistes Diversos.** Promoció d'artistes amb discapacitat.
- **Institut Municipal de Persones amb Discapacitat.** Àrea de Drets Socials. Ajuntament de Barcelona.

### Xarxes a les que ens hem adherit i hi participem.

- **XAVI. Xarxa d'Accessibilitat i Vida Independent.** Formem part del Consell Impulsor.
- **Consell Nacional de Dones de Catalunya.** Membres convidades.
- **Acord Ciutadà** per una Barcelona Inclusiva
- **Acord Ciutadà** per una Barcelona lliure de violència vers les dones.
- **Xarxa Barcelona Resilient.**

- **Xarxa pel Suport a Famílies Cuidadores.**
- **Xarxa de Cultura per a la Inclusió Social.**
- **Xarxa d'Empreses NUST** (Nous Usos Socials del Temps)
- **Economia Circular.** Estem tramitant la nostra entrada.
- **Casal de Barri del Poblenou.**

#### Seguiment a xarxes

---



**4.585**

+ 97  
(al 2020)



**869**

+ 87  
(al 2020)



**1086**

+ 420  
(al 2020)

## Atenció Integral a la persona i a la família

Des de l'any 1999 la Fundació Catalana per a la Paràlisi Cerebral treballa, entre d'altres objectius, per a la integració social i la normalització de vida a través del lleure de les persones afectades de paràlisi cerebral que es troben en risc d'exclusió social.

Les persones amb paràlisi cerebral plantegen, a més dels drets comuns al conjunt de la població, un seguit de necessitats, demandes específiques i problemàtiques per aconseguir l'objectiu de la igualtat.

El Programa que us presentem, té com a finalitat facilitar l'atenció a la persona usuària afectada de paràlisi cerebral i assegurar la igualtat d'oportunitats, millorar la interacció amb l'entorn mitjançant la realització d'activitats personals, laborals i socials, basant-nos en: aptituds intel·lectuals; nivell d'adaptació (conceptual, pràctica i social); participació, interacció i rol social; salut (física, mental i etiològica) i context social (ambient, cultura i oportunitats).

El programa pretén treballar:

- La seva habilitació social. És a dir, la realització d'una activitat que els permeti desenvolupar habilitats, hàbits i destreses laborals etc.
- La formació en habilitats, hàbits i destreses per a la convivència social, així com l'orientació a les persones usuàries cap a la utilització dels recursos comunitaris necessaris per al seu desenvolupament i relació social.
- El desenvolupament i la potenciació de la seva autonomia personal, autoestima i equilibri emocional.

Aquest projecte és, a més, una proposta de coordinació entre els diferents programes de la nostra Fundació, en què l'esmentada coordinació serà transversal. Des de la Fundació Catalana per a la Paràlisi Cerebral plantejarem un nou model basat en Programes d'Atenció Integral, a raó de diferents motius:

- S'ha produït un canvi essencial en el concepte de discapacitat des dels anys 90, considerant a la persona amb discapacitat com a una persona que té unes mancances en la interacció amb l'ambient que l'envolta, i que aquestes mancances poden no ser-ho en altre moment, espai o amb els suports adients i per tant requereix una atenció integral i no per àrees.
- Hem entès que hem de deixar d'oferir serveis per a persones amb paràlisi cerebral per passar a ser un mitjà, i donar pas a la persona com a eix central i vertebrador de qualsevol acció. La persona ha de ésser subjecte d'inclusió a la comunitat, i aquesta ha de oferir igualtat d'oportunitats per a tothom. L'objectiu és millorar la qualitat de vida de les persones i del seu entorn.
- Hem passat d'un model mèdic i laboral a un model d'intervenció social. El model d'intervenció social pretén que, a partir d'una avaluació, tenint en compte les dimensions de la persona, segons diu la OMS - CIF (Organització Mundial de la Salut), marcar uns objectius personals que condueixin a una millor interacció amb allò que l'envolta.

Es fa imprescindible el plantejament de solucions amb qualitat, que donin una resposta integral, mitjançant un suport adient i el recolzament suficient per aconseguir els objectius plantejats.

Les normes uniformes sobre la igualtat d'oportunitats per a les persones amb discapacitat, suposen una nova forma d'enfocar la discapacitat. La persona amb discapacitat ha de tenir les mateixes oportunitats que la resta de la població, tenir

la llibertat de fer, de la seva vida, el seu propi projecte. Ha de poder decidir què vol fer, quan, on i amb qui vol fer-ho, per la qual cosa cal que els entorns siguin accessibles en la seva globalitat.

Cal posar èmfasi en la igualtat d'oportunitats i de participació, independentment de l'indret on un visqui i del grau d'autonomia de la persona i, per tant, de l'ajuda que requereixi per dur a terme la seva opció. Aquesta concepció ha d'anar acompanyada d'actituds, de serveis encaminats a fer real la igualtat de participació de les persones amb discapacitat i, per consegüent, dirigits a donar suport a la decisió individual més que a crear models d'atenció limitant les opcions de la persona. Això suposa disposar dels recursos adequats, definir situacions socials i fixar el quadre de prioritats. Aquesta definició cal que tingui en compte, necessàriament, els escenaris de la participació social, la garantia dels drets, la qualitat de vida, l'assistència personal, les prestacions econòmiques i l'accessibilitat, com a pilars de la igualtat d'oportunitats.

Pretenem afavorir la creació d'activitats i programes, que possibilitin el seu creixement personal. Incloem la participació activa de les persones amb paràlisi cerebral.

Les finalitats principals són:

La **promoció de l'autonomia personal i la rehabilitació**. El programa pretén donar recolzament a les persones afectades de paràlisi cerebral i discapacitat afins, per aconseguir el màxim aprofitament de les seves capacitats físiques, intel·lectuals i relacionals per assolir un més alt grau d'independència, tant dins de les activitats del programa, com després a la tornada a la seva vida diària.

En relació a la promoció de **l'emancipació de les persones afectades de paràlisi cerebral** pretenem que les nostres persones usuàries arribin a dur una vida el màxim de normalitzada possible i treballar per accedir al màxim grau d'integració social i laboral.

**Fomentar la capacitat de decisió**. Treballem perquè integrin l'hàbit de prendre decisions per si mateixos, d'aquesta manera comprendran que la seva opinió s'ha de tenir en compte i els ajudarà a recuperar la seva autoestima que, en moltes ocasions, no s'ha desenvolupat degut a que estan acostumats a que decideixin per ells: a l'escola d'educació especial els seus mestres, al centres de especials els monitors, a casa els seus pares, tutors o cuidadors, etc.

Donat que són un col·lectiu es troben en especial situació de vulnerabilitat, es **treballa per fomentar l'exercici dels seus drets de ciutadania** i fer que gaudeixin dels recursos socials com a dret subjectiu. Tota persona ha de tenir suficient autonomia i llibertat per poder participar a la societat en la qual viu.

En relació **al suport a la persona afectada de paràlisi cerebral** pretenem assolir el màxim nivell de **creixement, realització personal i qualitat de vida**, mitjançant un oci actiu i les relacions interpersonals, ampliant les seves xarxes socials i millorant, així, la seva autoestima i el seu sentiment de ser útil.

En relació **a suport a la família**, pretenem donar els espais necessaris pel **respir familiar** de forma diària i també en caps de setmana que ajuda a afavorir la **conciliació de la vida familiar i laboral** i compartir la tasca de cuidar i **descarregar temporalment de la sobrecàrrega derivada de la situació de dependència**. És un objectiu bàsic atendre no només a les necessitats de les persones dependents, sinó també a les necessitats de les seves famílies i cuidadors, creiem que en benefici de tots ells, ajudant a superar situacions d'esgotament físic, emocional i relacional d'ambdues parts implicades.

La capacitat dels familiars per atendre als parents amb discapacitat es va reduint amb el temps: els pares van envellint i cada cop més les dones, mares cuidadores, tenen més necessitat d'accedir al món laboral i no poden donar l'atenció 24 hores.

El nostre programa valora el paper de les persones voluntàries per donar oportunitats a aquelles famílies que no compten amb recursos econòmics suficients per pagar tot el recolzament addicional que necessiten i també perquè és tan gran el volum d'hores que s'ofereix, que seria impossible donar-ho només amb personal remunerat.

I en relació **a la societat**, pretenem aconseguir el màxim grau de reconeixement de la tasca de voluntariat i de relació amb altres persones sense discapacitat amb la finalitat d'arribar a la seva **inclusió social i normalització de vida**.

### Suport del Voluntariat

Per fer realitat totes aquestes activitats, la FCPC compta des del principi amb la col·laboració de persones voluntàries que treballen de forma altruista i generosa en benefici de les persones afectades de paràlisi cerebral.

Des de la FCPC, considerem que hi ha determinades tasques d'acompanyament i de relació, que l'Administració i els professionals no poden ni han de cobrir, per contra, pensem que ha de ser el **voluntariat social** qui cobreixi aquestes necessitats de socialització de les persones beneficiàries de la Fundació, deixant aquest espai en mans de la solidaritat i donant a les persones voluntàries aquesta opció de vida.

Igualment, la nostra entitat sempre ha considerat molt necessària la formació i el contacte amb les persones voluntàries, per això, la FCPC organitza cursos de Formació al Voluntariat en l'atenció de persones afectades de paràlisi cerebral, convertint-se en una garantia de qualitat pels beneficiaris, per les seves famílies i per a ells mateixos.

Apostem per una formació específica i de qualitat, alhora que busquem que les persones voluntàries treballin en les millors condicions possibles i treguin profit del treball en equip aprenent a optimitzar i millorar les seves qualitats personals i grupals.

### Detecció de necessitats

Des de la seva infància, les persones amb aquesta discapacitat han de seguir programes especials d'estimulació precoç, logopèdia i fisioteràpia, que els allunyen de l'ambient normalitzat de l'escola i els resten temps d'estudi i aprenentatge de les matèries que altres nens aprenen diàriament.

Aquest fet suposa, des del començament, una manca de contacte amb persones que no pateixen cap discapacitat. En conseqüència, la socialització de les persones afectades de paràlisi cerebral s'ha vingut produint en un entorn que no és l'habitual de la resta de la societat.

Aquesta situació s'allarga en el temps i, en la joventut i l'etapa adulta, les persones afectades de paràlisi cerebral, que ja no han pogut seguir una escolarització normalitzada, no s'integren a l'ensenyament reglat. Són pocs els privilegiats que poden arribar a la universitat.

La immensa majoria cremen etapes en centres especials de treball i centres de teràpia ocupacional. Els menys afortunats queden a casa patint una clara manca d'estimulació que duu a situacions d'estrès i depressió.

Quant a la seva **integració laboral**, és percentualment molt baixa en un entorn de treball normalitzat, ja que els problemes que se'ls plantegen no són en referència a les tasques pròpies del lloc de treball, sinó per la manca adaptació de l'entorn i en relació a cobrir les necessitats del treballador afectat de paràlisi cerebral. És molt difícil trobar un lloc de treball normalitzat on un company de treball pugui ajudar en tasques tan íntimes i imprescindibles com anar al WC,



beure o menjar, etc.

En l'àmbit del lleure, aquestes persones disposen de molt poques possibilitats de tenir amics fora dels àmbits d'escola o centre, ja que les persones afectades de paràlisi cerebral no tenen opcions reals per fer vida social. Així doncs, la seva vida social es redueix a les activitats setmanals de centre i a les seves relacions en l'entorn familiar o residència.

En molts casos, les greus limitacions físiques que acompanyen aquest trastorn, i que sovint afecten a la parla, suposen una **greu barrera a l'hora de comunicar-se** i integrar-se en la societat. Per això ens trobem amb persones intel·ligents i sensibles que arriben a una edat adulta sense haver desenvolupat habilitats socials que són importants per a la seva relació amb la resta de la gent.

En alguns casos, són persones sobreprotegides i no educades en les normes socials bàsiques, amb comportaments llargament consentits, que en una relació social estàndard no es produirien: parlar molt fort, mostrar poc respecte per l'espai vital dels altres, actuacions poc assertives com ara no escoltar, reclamar més atenció de la que necessiten, no utilitzar les fórmules de cortesia habituals, no tenir l'hàbit de demanar les coses "si us plau", etc.

La sobreprotecció que assenyalàvem anteriorment sol donar-se per part dels cuidadors habituals i es converteix en una acció que limita extremadament la persona afectada de paràlisi cerebral. Els cuidadors acaben suplint les capacitats de les persones amb discapacitat, capacitats que, en molts casos, queden adormides per falta d'ús.

A més, per falta de pràctica i de confiança en si mateixos, tenen serioses dificultats per moure's amb independència en activitats ordinàries com podrien ser: anar al cinema, anar a comprar, demanar tanda, encarregar el menjar en un restaurant, programar una sortida, etc.

El que també els limita molt, a l'hora de ser prou autònoms per sortir pel seu compte, és haver de demanar a algú que els acompanyi a fer alguna activitat que ja hagin programat prèviament.

Donat tots els arguments exposats anteriorment, exposem les necessitats detectades per la FCPC:

- **Necessitat de treballar la seva independència i autonomia personal.** Les persones usuàries afectades de paràlisi cerebral del programa són persones molt dependents i sovint sobre protegides pels seus cuidadors. Necessiten tenir un espai de confiança en si mateixos a on desenvolupar plenament totes les seves capacitats físiques, intel·lectuals i relacionals.
- **Necessitat d'emancipació.** La sobreprotecció i la limitació física i social també els ha dut a ser persones amb molt baixa capacitat d'emancipació: fer-se responsables de la seva vida, buscar formes de treballar, formar-se, poder tenir relacions de parella, etc. Necessiten emancipar-se al màxim per ser persones adultes i plenes.
- **Necessitat d'entrenar la capacitat de decidir.** Són persones que no estan acostumades a prendre decisions personals per elles mateixes.

Durant el dia fan activitats establertes i molt marcades per un horari concret: a casa, els pares decideixen sovint el què convé més a la família; a la residència hi ha unes pautes establertes i no negociables, etc. Quan els arriba un moment de decisió sobre la seva vida: entrar a una residència, demanar canvi de serveis, etc. no poden prendre decisions adequadament perquè no tenen entrenada aquesta capacitat.

Amb el programa Respir Mutu les persones que hi participen tenen la possibilitat de gestionar el seu temps de lleure, decidint a on volen anar i comptant amb el suport de les persones voluntàries que els acompanyen.

L'equip de persones voluntàries i l'organització del programa treballen la manera de fomentar l'autonomia de les persones usuàries i per aconseguir que es facin responsables del seu temps de lleure, decidint què volen fer a cada activitat.

- **Necessitat d'exercir els seus drets de ciutadania.** Són persones tutelades que sovint no estan acostumades a reclamar allò que per dret els correspon. El programa pretén cobrir aquesta carència d'informació, formació i habilitat i fomentar el sentiment de pertinença a una comunitat i la necessitat d'exercir els seus drets ciutadans, entre ells el d'associació.
- **Necessitat de créixer i realitzar-se com a persones i tenir una bona qualitat de vida.** Molts cops són persones que senten cobertes les seves necessitats físiques i assistencials però no la seva realització com a persones, sentir-se protagonistes de la seva pròpia existència i créixer, a través del lleure, com a persones. El nostre programa pretén donar també cobertura a aquesta necessitat.
- **Necessitat d'ocupar el seu temps de lleure.** A les persones amb greus discapacitats físiques els queda molt de temps sense ocupar i necessiten activitats que els ocupin per sentir-se útils i vius.

Les persones beneficiàries d'aquest projecte tenen unes activitats diàries establertes amb uns horaris rigorosament pautats: llevar-se al matí, agafar el transport adaptat, arribar a l'escola, centre especial o taller ocupacional, dinar, sortir del centre, anar amb el transport adaptat i tornar a casa o a la residència a on es continua la rutina de sopar i anar a dormir.

Ara bé, arriba el cap de setmana o els dies festius, quan els centres i escoles romanen tancats, i aquestes persones es queden a casa sense fer res. Necessiten d'una tercera persona per fer qualsevol cosa i la majoria de progenitors cuidadors ja són grans per seguir el ritme d'una persona jove que, a més, necessita ajuda per a tot.

- **Necessitat de tenir una vida activa i saludable.** Totes les activitats proposades suposen desplaçament físic i relacions personals. Això implica activitat física i mental que evita situacions d'atròfia, anquilosament, aïllament, amb una activitat que genera persones més sanes físicament i mentalment més actives.
- **Necessitat de donar un respir a les persones usuàries del programa (persones afectades de paràlisi cerebral i familiars cuidadors).** Fins ara, han estat les famílies, i en especial les dones, les que tradicionalment han assumit la cura de les persones afectades de paràlisi cerebral dependents, constituint el que es coneix com "suport informal".

Hi ha un gran nombre de dones que no han pogut accedir al mercat laboral i s'han dedicat a fer-se càrrec dels seus familiars dependents. Aquestes dones cuidadores es van fent grans i pateixen d'esgotament tant físic com emocional, conseqüència d'haver passat la vida pendent d'una persona les 24 hores amb la vida condicionada i sense dedicar-se temps a si mateixa.

Ara bé, s'estan produint canvis en el model de família i les dones cada vegada més s'incorporen al món laboral amb la conseqüent reducció del patrimoni d'ajuda informal.

La continuïtat i no interrupció en l'atenció i la cura, sovint, duu a situacions

d'esgotament relacional entre cuidador i persona atesa. El respir que nosaltres proposem, fins a un màxim de l'equivalent en hores a més de 40 dies d'activitat, suposa descongestionar aquesta relació i evitar que s'arribi a situacions de crisi difícils de reconduir i derivades de la manca de descans en l'atenció.

Durant el temps de les activitats de Respir Mutu, les persones usuàries afectades de paràlisi cerebral i les seves famílies, disposen d'un temps per gaudir de manera independent. A més, les famílies cuidadores tenen la confiança de que estaran ben atesos amb un equip professional i persones voluntàries format per la FCPC.

- **Necessitat de mantenir i ampliar les seves relacions socials.** El seu àmbit de relació en la majoria dels casos es limita a l'àmbit familiar i al de l'escola, taller o centre.

Amb les activitats que oferim tenen un nou àmbit de relació diferent que els dona noves coneixences de persones amb discapacitat, voluntàries i persones amb les que ens relacionen durant l'activitat. Aquestes noves relacions creen uns vincles emocionals que es van enfortint al llarg de tot l'any arribant a convertir-se en llaços d'amistat i companyia.

A més, ha quedat constatat, que unes relacions més àmplies i satisfactòries fan de la persona en risc de marginació social, una persona més optimista, agraïda i amb ganes d'experimentar i compartir la vida que se li ha donat l'oportunitat de viure.

- **Necessitat de fomentar normes de conducta socialment acceptades.** Donat que les persones usuàries tenen uns cercles de convivència molt tancats, només es relacionen amb altres persones del seu centre, taller o familiars, tenen una manera d'actuar que pot cridar l'atenció per no ser les socialment admeses: excés de contacte físic, normes a la taula, etc.

Les activitats es desenvolupen assistint a locals públics de les ciutats de Barcelona, o visitant poblacions d'interès cultural, i es practica amb la tasca pedagògica de l'equip de persones voluntàries, fomentant entre les persones usuàries comportaments socialment acceptats, intentant apropar-nos a la plena integració de les persones afectades de paràlisi cerebral.

### Persones Beneficiàries

Segons l'Article 3 dels seus Estatuts, seran persones beneficiàries de la Fundació les persones afectades de paràlisi cerebral i altres discapacitats afins, ja siguin infants, joves, adults o ancians.

#### **Característiques de les persones beneficiàries. Directes i indirectes.**

Les persones afectades de paràlisi cerebral han patit una lesió accidental al cervell o cerebel que s'ha produït durant la gestació (malaltia de l'embrió o fetus), en el moment del part (manca d'oxigen o un altre patiment fetal) o durant els tres primers anys de vida (infeccions com meningitis, encefalitis, xarampió, etc.) i que comporten, en major o menor grau, discapacitats físiques, psíquiques i sensorials.

La paràlisi cerebral és una plurideficiència que presenta trastorns i dèficits motrius d'origen encefàlic.

Els trastorns més específics són la pertorbació del to muscular, la postura i el moviment, afegint, en alguns casos, una patologia neuropsíquica.

Cada cas és diferent: depèn de les funcions cerebrals afectades i la intensitat en l'alteració: el tipus, la localització, l'amplitud i la difusió de la lesió neurològica

i el nivell de maduració anatòmica en què es troba l'encèfal quan es produeix la lesió.

A partir d'aquesta afecció, **no degenerativa**, hi ha una evolució diferent de la persona dependent del grau d'estimulació que rebi.

Hi ha un alt percentatge de persones greument afectades en la seva motricitat, fet que les fa susceptibles d'utilitzar adaptacions específiques per poder disminuir el seu grau de dependència i augmentar el seu grau d'autonomia.

Els hàbits higiènics, el transport, el menjar, el vestir, ficar-se en una piscina, demanar un producte en un comerç i moltes més activitats que totes les persones realitzen amb facilitat en la seva vida diària es converteixen en reptes per a aquestes persones.

Pel que fa referència a les seves **dificultats físiques**:

- La majoria es desplaça en cadira de rodes. Alguns en cadira elèctrica però molts en cadira manual, i per tant, necessiten una persona que les acompanyi.
- La majoria necessita ajuda de terceres persones per realitzar les activitats de la vida diària: aixecar-se al matí, menjar, beure, anar al bany, desplaçar-se amb la cadira de rodes, passar de la cadira a un altre seient, etc.
- Molts d'ells tenen problemes físics per comunicar-se. Tenen dificultats per articular paraules, o bé no poden parlar, o bé no se'ls entén; necessiten un comunicador visual per poder demanar allò que necessiten o volen.

**Plurideficiències.** En alguns casos hi ha persones que pateixen discapacitats físiques associades, psíquiques i / o sensorials, fet que les limita encara més en les seves habilitats.

- Manca d'autonomia individual per realitzar qualsevol activitat.
- Manca de to muscular i força física a causa de les llargues hores d'immobilitat a la cadira de rodes.
- Malalties diverses i atrofies musculars i articulars derivades també de la manca de mobilització i de la inactivitat física.

En relació a les dificultats socials i familiar, trobem diverses dificultats:

**Manca d'independència d'habitatge.** La majoria d'ells viuen en família, residència o pisos tutelats, i cap d'ells pot fer-ho de forma independent.

**Situacions familiars difícils.** En l'àmbit de les limitacions físiques, psíquiques, sensorials, es troba un alt percentatge de famílies desestructurades, amb situacions personals negatives: manca de recursos econòmics, marginació, desinterès, incomprensió, inadaptació i fins i tot violència, física o psicològica, que no faciliten la integració dels seus membres amb discapacitat.

A més, tot i gaudir d'una situació socioeconòmica acceptable, la família de la persona afectada pot reaccionar davant la discapacitat de diverses maneres: acceptació de la realitat i treball en benefici de la persona afectada, en altres casos es produeix l'abandonament, la negació de la problemàtica i la manca de capacitat per gestionar la situació.

**Manca d'integració laboral.** Les adaptacions del lloc de treball que es donen des de l'empresa ordinària no poden ser mai suficients perquè aquestes persones puguin desenvolupar el seu treball de forma normalitzada. No hi ha espais laborals que responguin plenament a les seves grans necessitats físiques de

suport en la vida diària i, en el pla laboral, a les seves dificultats de baixa formació i altres associada a la seva realitat.

**Manca de capacitat de decisió.** La sobreprotecció que moltes d'aquestes persones han patit al llarg de la seva vida els suposa una gran barrera per ser capaços de prendre les seves pròpies decisions.

**Manca de relacions socials.** Per la seva limitació en activitats, la gran quantitat de visites mèdiques, tractaments, ingressos hospitalaris, i per la seva reclusió en família o centres residencials, aquestes persones no tenen l'oportunitat de conèixer altres persones no relacionades amb el seu entorn d'activitats programades i, per tant, el seu cercle de relacions es limita al dels seus familiars i dels professionals que els atenen.

Pel que fa a les **conseqüències psíquiques o psicològiques d'aquestes dificultats físiques, socials i familiars**, entre d'altres podem trobar:

- Sentiments de sofriment i frustració davant una societat que no els reconeix i que no els dona oportunitats de demostrar quant valen.
- Problemes greus d'autoestima: Se senten persones vulnerables, insegures, indefenses, infravalorades.
- Se senten soles.
- Tenen vergonya de la seva situació.
- No se senten realitzades com a persones pel fet que no realitzen cap tasca que els faci sentir persones vàlides.
- Es consideren inútils a la societat: no tenen treball, no creen riquesa, no obtenen cap tipus de reconeixement social.
- Se senten exclosos i marginats de la societat ja que no tenen oportunitat d'integració a través d'una tasca que sigui de reconeguda utilitat.
- A més tenen un fort sentiment de culpabilitat davant la situació que la seva discapacitat crea en la família per la seva forta dependència.
- Moltes vegades se senten culpables d'altres situacions que es puguin donar en la família: separacions, divorcis, discussions, etc.
- Molt sovint generen quadres de depressió o agressivitat.

A causa d'aquesta situació llargament mantinguda en el temps entren en un cercle viciós que cada vegada els enfonsa més i del qual difícilment sortiran per si mateixos.

El principi de la igualtat de drets entre persones amb discapacitat i sense, significa que les necessitats de tot individu són de la mateixa importància, que aquestes necessitats han de constituir la base de la planificació social i que tots els recursos han d'utilitzar-se de manera que garanteixin una oportunitat igual de participació a cada individu. Totes les polítiques relatives a la discapacitat han d'assegurar l'accés de les persones amb discapacitat a tots els serveis de la comunitat.

De les persones amb discapacitat s'ha d'esperar que desenvolupin el seu paper a la societat i compleixin les seves obligacions com a adults. La imatge de les persones amb discapacitat depèn d'actituds socials basades en factors diferents, que poden constituir la major barrera a la participació i a la igualtat. És necessari centrar-se sobre la capacitat de les persones amb discapacitat i no en les seves limitacions.

Per assolir els objectius d'igualtat i plena participació no són suficients les mesures de rehabilitació orientades cap a l'individu amb dificultats. L'experiència ha demostrat que és, en gran part, el medi el que determina l'efecte d'una deficiència

o discapacitat sobre la vida diària d'una persona. Una persona es veu abocada a la discapacitat quan se li neguen les oportunitats de què disposa en general la comunitat i que són necessàries per als aspectes fonamentals de la vida, inclosa la vida familiar, l'educació, el treball, l'habitatge, la seguretat econòmica i personal, la participació en grups socials i polítics, les activitats religioses, les relacions afectives i sexuals, l'accés a instal·lacions públiques, la llibertat de moviments i l'estil general de vida diària.

Les persones amb discapacitat són membres de la societat, però sovint es troben aïllades de la resta de la ciutadania a causa del gran ventall de barreres (físiques, institucionals, culturals i psicològiques) que limiten la seva integració social quotidiana.

L'increment de la qualitat de vida es basa especialment en la participació activa de la persona amb discapacitat en la presa de decisions sobre la seva vida. Així pren valor de finalitat i tota pràctica s'ha d'orientar a la millora de la qualitat de vida, ja sigui de forma directa en la relació amb les persones usuàries, o de manera indirecta en la creació de les condicions i de l'ambient adequat per tal que es puguin donar una fructífera relació i els suports directes que necessita cada persona.

Des de l'inici d'activitat de la FCPC l'any 1996, les persones beneficiàries de les nostres activitats han estat persones afectades de paràlisi cerebral, així com les seves famílies.

Les persones usuàries i beneficiàries de la FCPC són directa i indirectament les persones afectades de paràlisi cerebral i les seves famílies de tot Catalunya.

També es poden considerar beneficiaris directes les persones voluntàries i professionals que reben formació, així com els infants, joves i adults destinataris de les accions de sensibilització i difusió.

## Finalitats

El nostre projecte estableix tres línies d'actuació bàsiques per a la promoció de les persones amb paràlisi cerebral:

- En l'àmbit personal, garantir l'exercici dels drets que permetin la igualtat d'oportunitats.
- En l'àmbit social, impulsar una presència més activa i una major participació en la vida econòmica i social.
- En l'àmbit físic, modificar els entorns per tal de fer-los accessibles.

Per assolir aquests objectius, cal basar-se en els principis següents:

### **Garantia dels drets**

L'atenció al col·lectiu s'ha de garantir mitjançant actuacions per afavorir la integració social que reconeguin el dret de les persones amb PC a ser ateses en les seves peculiaritats. Es posarà un èmfasi, especial en la garantia dels drets i les llibertats individuals de les persones amb paràlisi cerebral i en la seva protecció.

### **Protecció de les dependències**

Tenim la voluntat d'arribar a cercar un sistema de protecció universal, solidari i equitatiu que eviti desigualtats i que permeti afrontar la diferència amb dignitat. Caldrà ajudar a estudiar amb les nostres dades sobre el terreny, sobre com

atendre la població que genera dependències durant tot el cicle vital de la persona, des del naixement fins a la mort.

### **Autonomia personal**

Per sobre d'estratègies que prioritzen la protecció generadora de dependència i passivitat, volem promoure l'autonomia de les persones amb paràlisi cerebral, mitjançant una major participació en la vida social, amb accions que desenvolupin l'autonomia personal i un creixent protagonisme individual i col·lectiu en la resolució dels seus problemes.

### **Qualitat de vida**

Qualitat de vida significa autosatisfacció de la persona amb PC amb les seves condicions de vida a la llar, a l'escola, al treball i a la societat.

La millor eficàcia dels recursos comporta la major satisfacció de les persones usuàries.

D'aquesta manera, els objectius han de recollir els seus desitjos i els serveis han de fer més èmfasi en la seva satisfacció. L'organització dels recursos ha de garantir l'atenció de cada tipus de necessitat i el benestar global de les persones.

### **Igualtat d'oportunitats**

Les persones amb paràlisi cerebral han de tenir les mateixes possibilitats que la resta de la població per accedir i gaudir dels béns o recursos de la societat.

Els desavantatges, a l'hora de participar en igualtat de condicions en la vida social i econòmica, poden ser atribuïts tant a les seves condicions personals associades a la paràlisi cerebral, com als obstacles socioambientals amb què, a diferència d'altres persones, s'han d'enfrontar. L'equiparació d'oportunitats tracta de restablir l'equitat mitjançant suports complementaris i procurant l'eliminació d'aquells obstacles limitants o excloents.

### **Integració i normalització**

Les persones amb paràlisi cerebral són, com la resta de ciutadans, membres de la col·lectivitat. Una integració social normalitzada significa que han de viure, estudiar, treballar i divertir-se en els mateixos llocs on ho fa la resta de persones de la seva comunitat i dels seus grups d'edat. Per a l'acompliment d'aquest principi, han de rebre els suports necessaris, dins els recursos ordinaris, que atenguin les necessitats especials mitjançant el desenvolupament d'activitats pensades per a tothom.

## **Eixos fonamentals**

### **Autonomia personal**

Les condicions essencials del concepte d'autonomia personal són:

- **Elecció.** La persona amb paràlisi cerebral ha de poder escollir entre les possibilitats realistes per encaminar la seva vida com qualsevol altra persona.
- **Localització.** La persona amb paràlisi cerebral ha de tenir la possibilitat de viure a prop de la seva família i/o amics i, al mateix temps, tenir accés als mitjans de transport, establiments comercials i possibilitats de treball.
- **Decisió.** Actualment, les persones amb paràlisi cerebral han de fer allò que l'Administració marca. Es comença a sentir el desig de controlar les pròpies finances i poder «comprar» els serveis que cadascú necessiti i decideixi.
- **Orientació.** Les entitats del teixit associatiu, associacions legals i

voluntàries haurien d'orientar i defensar les persones amb paràlisi cerebral i ajudar-les a fer valer els seus drets legals per aconseguir una vida independent.

- **Autodeterminació.** Si les persones amb paràlisi cerebral no són motivades correctament cap a una vida independent mitjançant una formació tècnica i pràctica, és difícil aconseguir-la.
- **Economia.** Un dels principals problemes que frena la integració i la vida independent és l'econòmic. Els recursos econòmics haurien de permetre la vida independent i es garanteixen garantint i facilitant el seu dret al treball en igualtat de condicions.
- **Pressió.** Les persones amb paràlisi cerebral han d'estar organitzades per oferir una pressió clara per aconseguir els subsidis necessaris que garanteixin la seva equiparació a la resta de ciutadans, cobreixin les seves necessitats bàsiques, que suposen un cost més alt que a la resta de la població.

### Qualitat de vida

Per tenir qualitat de vida, els homes i dones necessitem primer tenir vida pròpia. Malgrat això tan evident, quan es parla de persones amb paràlisi cerebral, especialment si la gravetat de l'afectació és alta, sovint tenen molt més pes les circumstàncies d'higiene i alimentació, de cura de la salut, d'afecte i, potser d'esbarjo, que les d'autogovern, responsabilitat i grau de llibertat en les eleccions que afecten la mateixa persona.

Una situació de qualitat de vida és aquella que permet que la persona desenvolupi el seu projecte personal amb l'esforç necessari per sentir el seu mèrit i amb les condicions suficients per fer-lo possible.

El increment de la qualitat de vida es basa especialment en la **participació activa** de la persona amb paràlisi cerebral **en la presa de decisions sobre la seva vida**. Així, pren valor de finalitat, i tota pràctica s'ha d'orientar a la millora de la qualitat de vida, ja sigui de forma directa en la relació amb les persones usuàries, o de manera indirecta en la creació de les condicions i de l'ambient adequats, perquè es doni una fructífera relació i els suports directes que necessita cada persona.

El model que seguim com a base, proposat per R. Schalock, planteja vuit dimensions centrals que constitueixen una vida de qualitat: benestar emocional, relacions interpersonals, benestar material, desenvolupament personal, benestar físic, autodeterminació, inclusió social i drets.

### Igualtat d'oportunitats

L'equiparació de la persones en situació de desavantatge, tant per raó de edat, sexe, competència física o funcionament intel·lectual, és un deure de la comunitat que ha decidit incloure's en el context de l'estat de benestar. Mesures de compensació, econòmiques, tècniques i d'altres tipus, incloent-hi els serveis socials, haurien de ser posades a disposició de la persones amb paràlisi cerebral amb aquesta finalitat.

La necessitat de prestacions econòmiques o de serveis és inversament proporcional al grau d'autonomia de la persona, per això és important no oblidar els factors de potenciació de l'autonomia, ni tampoc que aquesta té sentit si la persona té independència, és a dir, si pot escollir.

Les condicions següents són aquelles que donen autonomia a les persones:



- **Motivació.** Convenciment que les decisions tenen un efecte sobre la realitat de la pròpia vida.
- **Tenir informació.** La informació que li permet valorar el risc, l'esforç i les conseqüències de les seves decisions.
- **Estar il·lusionat.** El component emotiu és bàsic per donar força i convicció.

La relació que estableixen les persones amb discapacitats amb el lleure no depèn únicament de les seves limitacions físiques, sinó que guarda una estreta relació amb els recursos de què disposa la persona per a dur a terme el seu projecte de lleure. És a dir:

- **Capacitats de lleure.** Conèixer recursos i decidir d'acord amb els seus desigs més íntims.
- **Recursos humans.** Amics amb qui sortir i fruit junts d'experiències de lleure.
- **Ventall de relacions socials** o capacitats d'establir-ne de noves.
- **Autonomia** amb relació a les **dificultats físiques** i/o a la necessitat d'ajut d'una tercera persona.
- **Recursos econòmics** necessaris per fer front a les despeses.

Els dos primers punts tenen un pes determinant en la participació activa de les persones amb paràlisi cerebral en activitats de lleure ordinàries. Si una persona no sap quins són els seus desigs i no té la capacitat d'establir relacions afectives amb els altres, difícilment participarà d'activitats integrades i «optarà» per activitats específiques o per l'aïllament social.

La millora de l'autoestima, l'acceptació de la pròpia diferència, la pèrdua de la por al rebuig, la capacitat d'assumir els factors de risc (intrínsecs a les relacions humanes), l'actitud davant d'experiències no satisfactòries, són elements decisius per fer oscil·lar la balança en un sentit o en un altre: la segregació i l'aïllament o la integració.

Malgrat les dificultats existents a l'hora de fer efectiva la integració, es constata una «relativa facilitat» en l'etapa infantil. Aproximadament, fins als 14 anys.

A partir dels 14/16 anys comença a reduir-se aquests tipus d'activitats i pràcticament desapareixen a partir dels 21 anys, quan les persones no necessiten ser dirigides per gaudir del seu temps de lleure. Moltes persones amb discapacitat, malgrat que en la infància hagin participat en activitats integrades, si no tenen un cercle d'amics, es veuen abocades a utilitzar en l'etapa adulta els recursos d'oci segregats.

La forma de participar d'activitats segregades acostuma a produir-se mitjançant la seva vinculació a entitats específiques. Poden agrupar-se per malalties, ideari, territori, o bé aquelles que organitzen activitats a persones ateses en el seu servei (residencial, ocupacional...). És habitual que aquestes entitats funcionin com a dinamitzadores, animant les persones vinculades a l'entitat a participar.

No obstant això, les dificultats per a accedir als equipaments ordinaris (esportius, culturals o turístics), per manca d'accessibilitat i de transport adaptat, constitueixen handicaps encara pendents de solució.

Segons les dades facilitades per la Generalitat de Catalunya, hi ha un total de 2.453 persones afectades de paràlisi cerebral, en edats compreses entre els 16 i els 65 anys censades a la província de Barcelona i d'aquestes 936 persones viuen a la comarca del Barcelonès.

Destacar com a dada rellevant, el gran volum de persones, potencials persones usuàries d'aquest programa. Els graus de discapacitat de les persones afectades de

paràlisi cerebral majors de 18 anys i a la comarca del Barcelonès, zona d'influència actual de la FCPC, posen en relleu la gran afectació que suposa aquesta discapacitat, bàsicament, a nivell físic.

Explicitar que, actualment, la FCPC està donant servei, majoritàriament a la franja més àmplia de persones afectades de paràlisi cerebral, les persones de 31 a 45 anys i també les de més de 45 anys.

## Projectes en marxa

El programa s'ha implementat duent a terme la realització de diverses accions emmarcades en projectes transversals que promouen el desenvolupament dels objectius plantejats:

Atendre integralment a les persones afectades de paràlisi cerebral severa, les seves famílies i les persones cuidadores, a través del treball comunitari i a l'articulació d'actors, serveis i recursos per promoure el desenvolupament humà i contribuir amb l'exercici dels seus drets i els seus deures, amb un enfocament diferencial, de coresponsabilitat i durant tot el seu recorregut vital.

Tots els nostres serveis són oberts a persones de qualsevol entitat i procedència

Cal destacar que totes aquestes activitats s'han vist afectades per l'aplicació dels protocols de protecció sanitària de la COVID-19. Hem intentat mantenir les accions online esperant fer el màxim d'activitat possible. I per tant, en conseqüència, s'ha vist afectat el nombre de persones voluntàries i persones beneficiàries que han pogut participar.



## Resultats obtinguts en xifres

ACTIVITATS	PARTICIPANTS	JORNADES / ACCIONS	HORES ANUALS
Llar Residència Lulll 163	24	365	8.760
Club social	14	17	34
VISC! Faig la meva vida	5	7	35
Oci inclusiu - M'acompanyes?	16	13	51
Oci inclusiu	14	4	56
Temps per tu	10	28	42
Vacances Vacances	13	7	153
Viu l'Estiu	16	1	5
"Art power" Taller de pintura	12	21	90
"Art power" Taller de música	8	13	26
"Art power" Taller de Teatre	3	12	24
"Art power" Taller de dansa	13	2	4
Esport	17	475	475
SAD	7	44	227
Porta a porta	27	702	810
Grups d'Ajuda Mútua	13	4	16
Prevenió del Maltractament	175	7	16
Voluntariat Hores	100	139	543
Activitats per voluntariat (Intern)	76	8	19
Serveis Educatius	719	15	28
<b>TOTALS</b>	<b>1.282</b>	<b>1.884</b>	<b>11.414</b>

De cada projecte se'n dona: Nom, descripció, mercat, evolució prevista del mercat, estudi de la competència i preu dels serveis.

## Llar Residència

Servei únic a Barcelona, de caràcter obert i inclusiu, per a persones afectades de paràlisi cerebral amb suport extens i generalitzat com a substitutiu de la seva llar però mantenint l'activitat de centre ocupacional o centre especial de treball.

Dona servei a les persones residents en aquells moments en què no es troben fent l'activitat ordinària de centre o quan no tenen altres activitats programades. Inclou diverses activitats complementàries com un Club Social diumenges a la tarda i activitats durant els períodes de vacances per a les persones sense família i sense recursos.

**Mercat.** Les nostres persones residents compleixen els requisits establerts amb l'Administració i que consten com a demandants d'aquest servei als registres de la delegació territorial del Departament de Treball, Afers Socials i Famílies. És l'Administració qui valora la idoneïtat de la persona que ha d'accedir al servei.

**Evolució prevista.** Cada cop són més persones les que veuen com a necessari un estadi residencial intermedi entre el domicili parental i la residència de 24 hores. Creiem que el mercat augmentarà, de fet, tenim llista d'espera.

**Competència.** La nostra és la única llar residència per a persones afectades de paràlisi cerebral que existeix a Catalunya i, per tant, no tenim competència directa en aquest servei. Sí que existeix oferta en centres de dia, que complementen el nostre servei i residències 24 hores que ofereixen un servei completament estàndard de residència, diferent de les ofertes en l'àmbit de la promoció de vida independent.

**Preu.** El preu del servei d'acollida residencial el marca l'Administració segons la Cartera de Serveis Socials i el copagament de cada família també l'estableix la mateixa Administració de la Generalitat de Catalunya.

Els preus dels serveis complementaris (farmàcia, i altres) es facturem a nom de la persona resident per part del professional i la FCPC simplement es rescabala de la despesa feta prèviament.

## Atenció Integral a la persona i a la família

Conjunt de programes de suport que donen un ampli servei a persones afectades i famílies.

Entre d'altres programes inclou:

- **Club social** Activitat de Diumenges tarda a la llar residència. Activitats d'oci, psico-educació i cohesió grupal.
- **VISC!** Faig la meua vida. *Programa d'apoderament i creixement personal.* **Projecte pilot innovador**, emmarcat dins de l'**Atenció Comunitària Centrada en la Persona** a fi de promoure el creixement i desenvolupament personal de les persones adultes, per tal que guanyin seguretat personal en el dia a dia, a partir d'activitats de lleure desenvolupades en el seu entorn habitual. (Suport de professionals i persones voluntàries).
- **Oci inclusiu - M'acompanyes?** Activitat de dissabtes tarda per a la promoció de l'autonomia personal a través de la tria del lleure. (Suport de professionals i persones voluntàries).
- **Oci inclusiu.** Activitats de lleure no dirigit de promoció de l'autonomia personal i el gaudir del temps lliure. Inclou sortides d'un dia i de cap de setmana. (Suport de professionals i persones voluntàries).

- **Temps per tu.** Activitat de dissabtes tarda cada 15 dies que compta amb el recolzament de l'Ajuntament de Barcelona per afavorir el lleure i a l'hora, el respir familiar. (Suport de professionals i persones voluntàries).
- **Vacances. Vacances.** Activitat de lleure d'estància de set dies, de promoció de l'autonomia personal i el gaudir del temps lliure. (Suport de professionals i persones voluntàries).
- **Viu l'Estiu.** Activitats lúdiques durant el mes d'agost per a donar cobertura a aquelles persones que no han pogut marxar de vacances amb família o amics. (Suport de professionals i persones voluntàries).
- **Art power. Taller de pintura.** Activitat de creixement personal i apoderament a través de l'art com a vehicle d'expressió dels sentiments així com una forma d'ocupació i de professió. (Suport de professionals i persones voluntàries).
- **Art power Taller de música.** Activitat de creixement personal i apoderament a través de la música i el cant com a vehicle d'expressió dels sentiments així com una forma d'ocupació i de professió. (Suport de professionals i persones voluntàries).
- **Art power. Taller de teatre.** Activitat de creixement personal i apoderament a través del teatre com a vehicle d'expressió dels sentiments així com una forma d'ocupació i de professió. (Suport de professionals i persones voluntàries).
- **Art power. Taller de dansa.** Activitat de creixement personal i apoderament a través de l'accés universal a la música i dansa. Creació del projecte Semblances de Ukessomriures: activitats de comunicació, intercanvi d'experiències i coneixement mutu entre els col·lectius de salut mental, interns del Centre Penitenciari Brians 2 i paràlisi cerebral. I taller de dansa com activitat d'un diumenge tarda al mes amb el suport de persones voluntàries.
- **Servei d'Atenció Domiciliària i a la persona (SAD).** Servei de suport personal per a les tasques de la vida diària, dins i fora del domicili. (Suport només de professionals).
- **Transport Porta a Porta.** Acompanyament en transport adaptat per a facilitar l'accés a activitats de la vida diària. (Suport només de professionals).
- **Grups d'Ajuda Mútua.** Adreçats a dones cuidadores de persones en situació de dependència amb el guiatge d'una psicòloga encaminat a la descàrrega emocional i a l'apoderament de les dones cuidadores. (Suport només de professionals).
- **Prevenió de maltractaments.** Difusió, prevenció i tractament de situacions de maltractament que es puguin produir en l'entorn directe de les persones beneficiàries. (Suport només de professionals).

**Derivació.** Les derivacions provenen de:

- Serveis Socials.
- Persones treballadores socials de centres residencials i de dia.
- Boca - Orella.

Els ingressos de les activitats són subvencions públiques i privades i copagament de les persones usuàries.

**Mercat.** Són persones que compleixen els requisits establerts i que es posen en contacte amb la nostra entitat per a mostrar el seu interès. Hi accedeixen en funció de la disponibilitat de places. De fet, hi ha una important demanda, doncs hi ha pocs serveis especialitzats i, els que hi ha, solen estar saturats.

**Evolució prevista.** Amb els avenços mèdics el nombre de persones afectades de paràlisi cerebral i discapacitats físiques afins va en augment, amb una necessitat de suports cada cop més creixent i amb una consciència d'especialització de serveis que ens fa cada dia més necessaris i, a més, cada cop anem més cap a un model de serveis de promoció de l'autonomia personal.

#### **Competència.**

- **Club social.** Al ser una activitat de la llar – residència, i aquesta ser un servei únic a Barcelona, el club social en conseqüència també es un servei únic a Barcelona.
- **VISC! Faig la meva vida.** No coneixem cap iniciativa en paràlisi cerebral que ofereixi un servei específic d'autonomia.
- **Oci inclusiu - M'acompanyes?** No coneixem cap iniciativa en paràlisi cerebral que ofereixi un servei de tantes hores anuals i amb acompanyament individualitzat per part de les persones voluntàries.
- **Oci inclusiu.** Hi ha diverses entitats que ofereixen lleure a les seves persones usuàries però no admeten persones usuàries externes. Altres sí. Els preus són similars si estan subvencionats i més cars si no ho estan.
- **Temps per tu.** Hi ha altres entitats contractades per l'Ajuntament de Barcelona com a servei de Temps per tu, però som l'únic adreçat exclusivament a persones amb paràlisi cerebral.
- **Vacances. Vacances.** Hi ha altres espais dedicats a activitats d'estàncies de lleure però, fins a on sabem, som l'únic adreçat a persones amb paràlisi cerebral.
- **Viu l'Estiu.** Hi ha altres espais dedicats a activitats d'estiu, però, fins a on sabem, som l'únic adreçat a persones amb paràlisi cerebral i no vinculat a cap servei escolar, ni de centre de dia.
- **Art Power. Taller de pintura.** Hi ha altres espais dedicats a l'art per a persones amb discapacitat, però som l'únic adreçat exclusivament a persones amb paràlisi cerebral.
- **Art Power. Taller de música.** Hi ha altres entitats que ofereixen tallers de música i músico-teràpia per a persones amb discapacitat i, específicament en paràlisi cerebral, però som els únics que ho oferim fora de l'horari de centre de dia i obert a persones de qualsevol entitat de procedència.
- **Art Power. Taller de teatre.** Hi ha altres entitats que ofereixen tallers de teatre per a persones amb discapacitat i, específicament en paràlisi cerebral, però som els únics que ho oferim fora de l'horari de centre de dia i obert a persones de qualsevol entitat de procedència.
- **Art Power. Taller de dansa.** Hi ha altres espais que ofereixen dansa adaptada per a persones amb discapacitat, però som l'únic adreçat exclusivament a persones amb paràlisi cerebral adultes.
- **Activitat Física i fisioteràpia.** Hi ha altres centres que ofereixen aquest servei adaptat per a persones amb discapacitat, però som l'únic adreçat exclusivament a persones amb paràlisi cerebral adultes.
- **Servei d'Atenció Domiciliària i a la persona.** Que en tinguem notícies som l'únic servei especialitzat en paràlisi cerebral.

- **Transport Porta a Porta.** Algunes entitats tenen furgonetes per a transports de la pròpia entitat. La nostra ofereix de forma oberta el transport a persones que, pel que sigui, no entren en els criteris de transport porta a porta de l'Ajuntament de Barcelona, per tant, el que fem és complementar el servei públic, al qual no fem competència directa.
- **Grups d'Ajuda Mútua.** Aquest servei d'apoderament de dones cuidadores és únic perquè: no va adreçat a dones d'un sol servei o centre específic; agrupa dones cuidadores diverses i d'entitats diverses i genera un funcionament propi del grup que s'organitza de forma bastant autònoma i no només circumscrita a les activitats programades.
- **Prevenió de maltractaments.** No coneixem cap altra entitat amb la vocació d'especialització en paràlisi cerebral i la voluntat d'arribar, a l'hora al màxim de població en general per a sensibilitzar sobre aquesta dura realitat.

#### Preus dels serveis.

- **Club social.** Gratuït per a les persones residents. L'entitat, amb les subvencions, assumeix el cost de les hores d'organització i del personal de la FCPC que hi assisteix.
- **VISC!** Faig la meva vida. Gratuït per a les persones usuàries amb suport econòmic de Fundació Obra Social La Caixa.
- **Oci inclusiu - M'acompanyes?** Les persones usuàries paguen una quota mensual de 15 € per pertànyer al programa i assumeixen el cost de l'activitat pròpia i de la persona voluntària acompanyant. L'entitat, amb les subvencions, assumeix el cost de les hores d'organització i del personal de la FCPC que hi assisteix, acull i forma el voluntariat i proporciona beques.
- **Oci inclusiu.** Les persones usuàries paguen una quota mensual de 15 € per pertànyer al programa i, a més, assumeixen el cost de l'activitat pròpia i de la persona voluntària acompanyant. L'entitat, amb les subvencions, assumeix el cost de les hores d'organització i del personal de la FCPC que hi assisteix, acull i forma el voluntariat i proporciona beques.
- **Temps per tu.** Per ser un programa contractat directament per l'Ajuntament de Barcelona, les persones usuàries, derivats de serveis socials, no paguen cap mena de quota ni tampoc assumeixen cap cost per les activitats. L'entitat sufragava el personal, les activitats i les consumicions i costos de la participació de persones voluntàries amb l'ingrés de l'Ajuntament.
- **Viu l'Estiu.** Les persones usuàries paguen 5 € per cada dia d'activitat els mesos d'agost i primera quinzena de setembre.
- **Art Power. Taller de pintura.** Les persones usuàries paguen una quota mensual de 25€. L'entitat, amb les subvencions, assumeix el cost de les hores d'organització, recerca de noves persones usuàries i del personal de la FCPC que hi assisteix; cerca, acull i forma el voluntariat i proporciona beques.
- **Art Power. Taller de música.** Les persones usuàries paguen una quota mensual de 25€. L'entitat, amb les subvencions, assumeix el cost de les hores d'organització, recerca de noves persones usuàries i del personal de la FCPC que hi assisteix, acull i forma el voluntariat i proporciona beques.
- **Art Power. Taller de Teatre.** Les persones usuàries paguen una quota mensual de 25€. L'entitat, amb les subvencions, assumeix el cost de les hores d'organització, recerca de noves persones usuàries i del personal de la



FCPC que hi assisteix; cerca, acull i forma el voluntariat i proporciona beques.

- **Art Power. Taller de dansa.** Gratuït per ser prestat per persones voluntàries i pel suport de l'ICUB de l'Ajuntament de Barcelona.
- **Activitat Física i fisioteràpia.** Com a posada en marxa de l'equipament del soterrani amb gimnàs i piscina de tractament, s'han iniciat sessions de fisioteràpia i activitat física per a lluitar contra la quietud física que va provocar la pandèmia. El cost de cada sessió de fisioteràpia és de 20€.
- **Servei d'Atenció Domiciliària i a la persona.** Els preus s'han establert en base a la competència directa i les subvencions són per a reduir el cost final per a les persones usuàries
- **Transport Porta a Porta.** Els preus s'han establert en base a la competència directa i les subvencions són per a reduir el cost final per a les persones usuàries
- **Grups d'Ajuda Mútua.** Les participants paguen una quota simbòlica de 30 €/any. L'entitat, amb les subvencions, assumeix una part del cost de l'activitat, el cost de les hores d'organització i recerca de noves persones usuàries.
- **Prevenió de maltractaments.** Genera activitats divulgatives gratuïtes sufragades amb subvencions.

### Sensibilització a la societat

- **Serveis Educatius.** Xerrades i tallers per a centres educatius de tota mena d'ensenyaments per a treballar la discapacitat, els Drets Humans i l'acceptació de la diferència com a valors.
- **Iguals a l'escola – Iguals a la feina.** Programa co-liderat amb Fundació Prevent que consisteix en oferir conferències a centres educatius per a treballar la discapacitat en l'entorn laboral i l'acceptació de la normalitat que ha de suposar treballar amb persones amb capacitats diferents.
- **Mostres de Capacitats.** Participació en activitats d'exhibició, subhasta, venda o tallers dedicats a mostrar les capacitats de les persones amb paràlisi cerebral: La Mercè, Sant Jordi, jornada solidària de l'Il·lustre Col·legi d'Advocats de Barcelona, diversos concursos artístics en col·laboració amb Artistas Diversos, Provital i Fundació SETBA, etc.

**Mercat.** Els nostres clients objectius són alumnes de centres formatius de Barcelona i rodalies que mostren el seu interès en la nostra activitat.

**Evolució prevista.** A nivell educatiu cada cop és valorada més el *learning by doing* i l'experiència vivencial com a font d'aprenentatge. El nostre projecte va en aquesta línia i, per tant, té perspectives de projecció positiva.

**Competència.** Sabem que hi ha diverses entitats que realitzen activitats de sensibilització com a activitats de centre ocupacional. En el nostre cas, no queden incloses en aquest perfil, ja que es remunera a la persona amb discapacitat que les lidera i, a més, es cerca la col·laboració amb altres entitats dedicades a la discapacitat. També serveix de font de voluntariat i col·laboració en xarxa amb centres educatius.

### **Preus de les accions de sensibilització a la societat.**

- **Serveis Educatius.** Es cobra a 90 € cada sessió de 2 hores.
- **Iguals a l'escola – Iguals a la feina.** Genera activitats divulgatives gratuïtes sufragades amb subvencions.

- **Mostres de Capacitats.** Genera activitats divulgatives gratuïtes sufragades amb subvencions.

## Voluntariat

Programa que inclou accions de captació, formació, seguiment i fidelització del voluntariat.

**Mercat.** Ens adreçem a persones a partir dels 14 anys que mostren la seva voluntat de realitzar tasques de voluntariat i tenen les capacitats físiques i psíquiques necessàries per a complir amb la tasca encomanada i la disponibilitat per a fer-ho.

**Evolució prevista.** El servei comunitari als centres formatius desperta en els joves una inquietud cívica i compromesa per ajudar els altres i construir així una societat més justa i cohesionada i, segons un estudi del Departament d'Ensenyament, el 98% dels instituts enquestats han observat una millora de les actituds dels alumnes que ho han experimentat, per tant, és una activitat a l'alça.

**Competència.** Altres entitats compten amb voluntariat que són personal laboral que dedica el seu temps lliure. En el nostre cas, comptem amb 81 persones únicament voluntàries de l'entitat de 14 a 56 anys. A més, el nostre projecte de "Captació, Formació, Seguiment i Fidelització de Voluntariat" ha rebut diversos premis. La durada mitjana de les persones voluntàries a la nostra entitat és de 4 anys en freqüència setmanal.

**Preus.** Per principis, l'acció del voluntariat no ha de ser gravosa en cap cas però tampoc retribuïda, és per això que les persones voluntàries no han de pagar res per a fer les activitats. Tanmateix, quan participen de les activitats formatives se'ls ofereix per un preu simbòlic de 10 € cada acció formativa, ja sigui el curs bàsic com l'avançat. La resta del cost de les activitats s'assumeix amb subvencions.

## Resultats obtinguts

En línia general, el nostre programa ha plantejat grans reptes per a les persones amb paràlisi cerebral durant l'any 2020:

- En l'àmbit personal, garantir l'exercici dels drets que permetin la igualtat d'oportunitats.
- En l'àmbit social, impulsar una presència més activa i una major participació en la vida econòmica i social de les persones amb paràlisi cerebral física. Promoure la defensa i l'exercici dels drets d'aquestes persones.
- Fomentar l'autonomia de les persones amb paràlisi cerebral física, amb les corresponents modificacions de l'entorn.
- Modificar els entorns per tal d'adaptar-los a les especificitats d'aquests ciutadans i ciutadanes.

El nostre projecte, ha atès integralment a les persones afectades de paràlisi cerebral a través de l'articulació d'actors, serveis i recursos per promoure el desenvolupament humà i contribuir amb l'exercici dels seus drets i els seus recorregut vital.

Com a objectius específics obtinguts trobem els següents:

- **Descongestió i descàrrega dins les relacions família amb la persona dependent.** A través de l'activitat "Oci inclusiu- M'acompanyes?" "Oci inclusiu" i "Temps per tu".
- **Ampliar les seves xarxes socials.** A través del "Oci inclusiu - M'acompanyes?", "Oci inclusiu", "Vacances. Vacances", "Viu l'estiu" i "Art Power. Taller de dansa".
- **Fomentar la capacitat de decisió i autonomia.** A través del "Oci inclusiu - M'acompanyes?" el programa "Visc! Faig la meua vida!" i el projecte "Activitat Física i fisioteràpia".
- **Promocionar les capacitats físiques, intel·lectuals i creixement personal dels beneficiaris.** A través del "Club social", "Oci inclusiu - M'acompanyes?", "Temps per tu", "Vacances. Vacances", "Viu l'estiu", "Art Power. Taller de pintura", "Art Power. Taller de música", "Art Power. Taller de teatre", "Art Power. Taller de dansa" i "Esport".
- **Donar visibilitat al col·lectiu i fomentar la igualtat d'oportunitats.** A través del "oci inclusiu - M'acompanyes?", "Art Power. Taller de pintura", "Art Power. Taller de música", "Art Power. Taller de teatre" i "Art Power. Taller de dansa", els "Serveis Educatius" i "Activitat Física i fisioteràpia".
- **Fomentar la participació en Grups d'Ajuda Mútua de dones afectades de paràlisi cerebral i dones que exerceixen el rol de persones cuidadores.** A través dels Grups d'Ajuda Mutua (GAM).
- **Culturització i el foment de la capacitat creativa, així com la participació a xarxes i fòrums per l'intercanvi entre persones amb diverses problemàtiques. Potenciació de la creació cultural de les dones.** A través del "Art Power. Taller de pintura", "Art Power. Taller de música", "Art Power. Taller de teatre" i "Art Power. Taller de dansa" i Grups d'Ajuda Mútua (GAM).
- **Afavorir l'autoestima i el creixement personal de les persones usuàries a través de la potenciació de les seves creacions artístiques, sota qualsevol format.** A través del "Club social", "Art Power. Taller de pintura", "Art Power. Taller de música", "Art Power. Taller de teatre" i "Art Power. Taller de dansa".

### Llar residència - Lluç 163

La nostra entitat va engegar al 2014 un servei de Llar Residència per a persones afectades de paràlisi cerebral que pretén fer la funció del domicili familiar al qual ja no poden viure les persones que atensem.

Els motius pels quals no poden romandre al domicili són diversos:

- Edat dels progenitors i principals cuidadors.
- Absència o mort dels progenitors i principals cuidadors.
- Voluntat de viure fora del domicili familiar.
- Impossibilitat de ser usuària d'altres serveis com pisos assistits.
- Altres.



La condició per accedir al servei és tenir adjudicat un servei de centre ocupacional o especial de treball.

La nostra Llar ofereix servei a la persona només en aquelles franges no cobertes per centres ocupacionals o especials de treball o per altres activitats lúdiques o de creixement.

La nostra filosofia de treball comunitari centrat en la persona ens duu a fomentar al màxim la seva autonomia individual, adequar els suports a

aquelles activitats que la persona no pot fer per sí mateixa i treballar perquè la persona arribi al màxim desenvolupament de les seves capacitats i a la màxima realització del seu projecte de vida i per això incloem diverses activitats comunitàries en la vida diària.

Les hores de suport aquest 2020 han estat:

ACTIVITATS HABITUALS	HORES D'ATENCIÓ	PERSONES ATESES	JORNADES	HORES
Suport nocturn	6	24	365	2.190
Suport matinal dies laborables	6	24	286	1.716
Suport matinal dies festius	8	24	79	632
Suport de tarda laborables	8	24	286	2.288
Suport de tarda dies festius	8	24	79	632
<b>TOTAL HORES ANUALS</b>			<b>7.458</b>	

2020 – ANY DE PANDÈMIA	HORES D'ATENCIÓ	PERSONES ATESES	JORNADES	HORES
Suport nocturn	6	24	144	864
Suport matinal dies laborables	6	24	90	540
Suport matinal dies festius	8	24	54	432
Suport de tarda laborables	8	24	144	1.152
Suport de tarda dies festius	8	24	54	432
<b>TOTAL HORES ANUALS</b>			<b>3.420</b>	
Increment d'hores d'atenció per raó del COVID	24	16	221	5.304
			<b>1.266</b>	
			<b>HORES DE MÉS ATENCIÓ DEGUT A LA COVID-19</b>	

Durant la pandèmia de COVID-19, la majoria de les persones residents van quedar a la Llar en una atenció de 24 hores, 7 dies a la setmana durant els 221 dies que les residències van quedar tancades i les nostres persones residents no van sortir per a res, ni tan sols per a anar als centres de dia.

Durant aquestes hores, per tots els protocols de COVID que calia aplicar, l'atenció es va reforçar i es va passar d'una ràtio de 1 persona professional per cada 5 persones residents a una ràtio de 1 cada 3.

Un terç de les persones residents van tenir símptomes compatibles amb COVID i van donar positiu, quan es van poder fer proves PCR.

Malauradament, un dels residents, de més de 70 anys va patir complicacions de salut i va morir el dia 29 de març.

La incidència de la pandèmia en el personal també ha estat baixa durant tota la pandèmia i, en cap cas, greu.

La transmissió interna de la infecció s'ha demostrat mínima i, des de l'estiu 2020, nul·la, la qual cosa avala la bona aplicació dels protocols de prevenció marcats per les autoritats sanitàries.

Finalment, per trencar amb el tancament de tants mesos, el mes d'agost es va fer un trasllat operatiu de tota l'activitat de residència a un equipament de casa de colònies que vam gaudir en exclusiva i amb un transport adaptat també en exclusiva, i que va permetre a les persones residents gaudir d'una setmana a l'aire lliure amb el personal de la Llar així com amb persones voluntàries que es va preservar per a l'ocasió.

### Club Social

A més, la llar residència, ofereix l'activitat complementària del club social els diumenges tarda. On s'ofereixen activitats d'oci, psico-educació i cohesió grupal.

S'han realitzat 17 jornades per un total de 14 persones residents que hi han participat. S'han portat a terme 34 hores d'activitats de club social. Més les hores d'organització de les sessions per obtenir els objectius plantejats en cadascuna. S'ha tingut la participació de 4 persones voluntàries.

Els objectius del projecte són:

- Cohesió grupal: treballar en grup per a conèixer la forma d'actuar, pensar i gustos dels companys, establir un vincle i lligams per obtenir un clima de col·laboració, confiança i familiar.
- Psico-educació de la discapacitat i els tipus d'aquest i sexoafectivitat a partir de visionat de vídeos i experiències pròpies.
- Viure en grup festivitats: parlar i celebrar festivitats com Sant Jordi, carnaval o Nadal on es disfressen uns a altres, és crea una temàtica conjunta, es realitza manualitats respecte la festivitat i es realitzen murals en conjunt per tal de potenciar la cohesió grupal, la paciència, la creativitat, el torn de paraula, l'espera per l'assistència personal, etc.
- Intel·ligència emocional: psico-educació de què es, exploració personal i detecció de necessitats i com treballar-la.
- Potenciar una zona d'esbarjo i activitats per a seguir actius els caps de setmana i per augmentar les ganes de tornar a la llar i la rutina.



## Visc! Faig la meva vida

És un projecte emmarcat dins de l'Atenció Comunitària Centrada en la Persona a fi de promoure el creixement i desenvolupament personal de les persones adultes, majors de 18 anys per tal que guanyin autonomia en el dia a dia, a partir d'activitats de lleure desenvolupades en el seu entorn habitual.

L'objectiu no és només apoderar i capacitar a les persones amb paràlisi cerebral, sinó també a les seves famílies. Els volem fer conscients de les capacitats que tenen o poder adquirir els seus familiars, amb PC, i així reforcem el procés d'autonomia que cal atorgar-los, desvinculant-los, poc a poc, del rol de "cuidador", suport i dependència que han generat al llarg del temps, com a conseqüència de la discapacitat que presenten.

Els objectius del projecte són:

- Assolir un major nivell d'autonomia, treballant de forma individual, a través de les persones voluntàries que fan possible que gaudeixin del seu temps de lleure. Enfortint la presa de decisions i autogestió de la persona.
- Donar una major llibertat de moviment i tranquil·litat a les famílies, perquè de cara a futur sàpiguen que gaudiran d'una vida plena i d'un lleure sa i conscient, quan els pares ja no els puguin acompanyar.
- Apoderar a la persona afectada amb Paràlisi Cerebral. I des d'aquest i la consciència de la seva capacitat d'autonomia, prevenir i detectar casos d'abús i maltractament.
- Promoure el creixement i desenvolupament personal i social de la persona amb PC.
- Proporcionar llibertat i independència en el lleure de cada persona amb PC, tot i la seva condició de dependència. (Llibertat intel·lectual i volitiva).
- Dotar de confiança, a les famílies de persones afectades, sobre la millora en l'autonomia que aquests adquireixen i la importància per a la seva salut física, psicològica i la protecció que representa davant d'abusos i maltractaments.

Aquest any 2020, 5 persones usuàries han gaudit de 7 jornades d'acompanyament amb un total de 35 hores de servei directe de persones voluntàries, més les hores per persona usuària de treball individual per a assolir els resultats d'autonomia cercats i les hores de cerca i formació de les persones voluntàries.

No es computen les hores que s'ha assolit que les persones usuàries del Visc han optat per anar a projectes de la FCPC perquè ja estan computats en aquells programes.



## Oci inclusiu - M'Acompanyes?



El projecte "Oci inclusiu - M'Acompanyes?" ofereix des de l'any 2000 una activitat de lleure no dirigit i individualitzada o en grups reduïts cada dissabte de l'any, excepte èpoques de vacances.

La mitjana d'assistents és de 15-18 persones usuàries i d'entre 7 i 10 persones voluntàries per jornada.

Les activitats que es realitzen són aquelles que proposen les persones usuàries i altres que es cerquen en l'oferta de lleure de Barcelona en l'àmbit de la cultura en general: visites a exposicions, festes populars, cinema, activitats d'Apropa Cultura, discoteca, etc.

Aquest any 2020 s'han realitzat 13 jornades per un total de 16 beneficiaris. S'han portat a terme un total de 51 hores anuals.

Les activitats realitzades l'any 2020 són:

DATA	ACTIVITAT	HORES	PARTICIPANTS	P. VOLUNTÀRIES
18/01/2020	Casa Elizalde/ Palau Robert	5	10	9
25/01/2020	Museu Blau	5	9	6
01/02/2020	Parc de Ciutadella	5	8	7
08/02/2020	Casa Elizalde	5	14	9
15/02/2020	MACBA	5	9	12
22/02/2020	Carnestoltes - Rua a la Rambla de Poble Nou	6:30	15	4
29/02/2020	Cinema a la Arenas	5	9	9
07/03/2020	Casa Elizalde	5	7	5
24/10/2020	M'acompanyes on-line	1:30	10	9
26/10/2020	Reunió Anual de APROPA CULTURA a Caixa Fòrum	2	1	0
21/11/2020	M'acompanyes? Viatge virtual a Japó	2	10	6
05/12/2020	M'acompanyes? Viatge Virtual a Nova Zelanda	2	11	4
19/12/2020	M'acompanyes? Viatge Virtual a Madeira	2	7	1

## Oci inclusiu



Durant l'any es fan diverses sortides de la ciutat que poden ser activitats d'un dia, caps de setmana i vacances.

Amb aquestes activitats, a banda d'un lleure inclusiu, es volen treballar les habilitats socials i de gestió de la pròpia vida que tenen les persones usuàries.

Aquesta feina és possible gràcies a la participació de persones voluntàries per a dur-les a terme.

Aquest any s'han realitzat 4 jornades amb un total de 56 hores anuals per a un total de 14 persones participants.

Les sortides d'enguany han estat:

DATA	ACTIVITAT	HORES	PARTICIPANTS	P. VOLUNTÀRIES
10-12/01/2020	Esquiada	52	13	13
08/02/2020	Assemblea centre Esplai	4	1	0

## Temps per tu



Des de l'any 2015, la nostra entitat gestiona un dels punts de programa Temps per Tu de l'Ajuntament de Barcelona. Que té com objectius fomentar el lleure de qualitat per a joves i persones adultes amb discapacitat. Alhora promou la conciliació de la vida laboral i personal de les famílies.

Durant l'any 2020, han estat inscrites 10 persones. Assisteixen a les trobades quinzenals una mitjana de 6-7 beneficiaris. Ha hagut la participació de 5 persones voluntàries en total. S'han realitzat 28 jornades amb un



total de 42 hores anuals.

Les activitats que s'han realitzat aquest any han sigut:

DATA	ACTIVITAT	HORES	PARTICIPANTS	P. VOLUNTÀRIES
11/01/2020	Fundació Joan Miró	5	7	1
25/01/2020	Museu etnològic i cultures del món	5	6	1
15/02/2020	Discoteca/ karaoke	5	6	3
22/02/2020	Rua carnaval Poblenou	5	6	1
07/03/2020	Museu de la música	5	6	2
29/03/2020	Vídeo	1	4	3
09/06/2020	Activitats d'oci on-line	0:30	7	
11/06/2020	Videotrucada individual	1	2	
12/06/2020	Videotrucada individual	1	2	
14/06/2020	Videotrucada individual	0:36	1	
18/06/2020	Activitats d'oci on-line	0:30	3	
23/06/2020	Videotrucada individual	0:30	1	
26/06/2020	Activitats d'oci on-line	0:30	2	
03/07/2020	Activitats d'oci on-line	0:30	3	
05/07/2020	Proposta videotrucada grupal	0:30	3	
09/07/2020	Activitats d'oci on-line	0:30	3	
17/07/2020	Activitats d'oci on-line	0:30:	2	
18/07/2020	Videotrucada grupal	0:40	1	1
23/07/2020	Activitats d'oci on-line	0:30	3	
30/07/2020	Activitats d'oci on-line	0:30	4	
27/06/2020	Videotrucada voluntat	0:48	3	1
03/10/2020	Activitat d'oci on-line - Història Taj Mahal	0:12	6	
17/10/2020	Activitat d'oci on-line - Origen i evolució dels gossos	0:15	7	
26/10/2020	Reunió Anual de APROPA CULTURA a Caixa Fòrum	2	1	
31/10/2020	Activitat d'oci on-line - Origen dels costums de la castanyada	0:14	3	
14/11/2020	Activitat d'oci on-line - Origen dels signes del zodíac	0:12	5	
28/11/2020	Activitat d'oci on-line - Curiositats dels diferents gèneres musicals	0:18	3	
12/12/2020	Activitat d'oci on-line - Origen de l'arbre de Nadal	0:12	3	



## Vaca-Vaca. Programa de Vacances



Aquest any 2020 s'ha realitzat l'activitat "Vaca Vaca" al mes d'agost, del 10 al 17 d'agost al alberg Viladoms de Baix a Castellbell i el Vilar.

Hi han participat 24 persones: 1 coordinadora, 13 persones participants afectades de paràlisi cerebral i 11 participants sense discapacitat.

"Vacances Vacances" és un espai d'oci inclusiu, agradable, relaxat i divertit on es facilitin relacions interpersonals entre persones afectades de paràlisi cerebral i persones sense discapacitat.

La convivència és de 24 hores al dia i s'han realitzat conjuntament tota una sèrie d'activitats programades i o espontànies encaminades a aconseguir, d'una forma o una altra, la normalització de vida de les persones afectades de paràlisi cerebral.

Durant el "Vaca Vaca", les persones sense cap tipus de discapacitat s'han ocupat de cobrir totes les necessitats que les persones amb paràlisi cerebral han pogut tenir a conseqüència de la realitat de la seva discapacitat. Les persones sense discapacitat s'han fet càrrec durant tot l'intercanvi de les tasques de dutxar, vestir, dur al bany, donar el menjar, etc... dels participants afectats de paràlisi cerebral.

Les persones afectades de paràlisi cerebral han fet l'esforç de comunicar-se amb gent nova i ensenyar-los tot allò que té a veure amb les seves necessitats i realitat com a discapacitats: dir-los com necessiten que se'ls ajudi, dir per a què no necessiten ajuda, ensenyar-los com poder compartir el joc, parlar-los de la seva vida diària, etc.

Al mateix temps, les persones usuàries sense cap tipus de discapacitat han participat activament de les activitats programades. D'aquesta forma, i a efectes pràctics, es respecta escrupolosament la filosofia de la FCPC de considerar que no hi ha persones usuàries i voluntàries, sinó persones participants amb paràlisi cerebral i participants sense discapacitat.

S'han potenciat les capacitats i l'autonomia personal de les persones, però sempre considerant-les part d'un grup i situant-les dintre d'aquest. L'objectiu obtingut és que tothom, discapacitat o no, convisqui, conegui, es relacioni, interactui i, en definitiva, aprengui de tothom, per tal d'assolir una educació efectiva en la diversitat i la interculturalitat.

Pel que fa a la **normalització de vida**, els resultats obtinguts són:

- La consciència de que les persones amb discapacitat no són tan diferents de les persones sense discapacitat.
- Un millor coneixement de la realitat de les persones amb paràlisi cerebral.
- Convèncer als participants de la necessitat de la normalització de vida.
- Crear vincles que s'allarguin en el temps entre els participants i també amb els responsables.
- La superació, dia a dia, dels tabús i prejudicis sobre els demés i en especial sobre les persones amb paràlisi cerebral.
- Un major autoconeixement dels participants encaminat al seu creixement personal.

Respecte a l'**educació en la diversitat i la diferència**, els resultats obtinguts:

- Que els participants coneguin les diferents realitats dels participants.
- Obtenir noves idees i pensaments dels participants.
- Que coneguin els sistemes de comunicació augmentativa i sàpiguen utilitzar-los.



Pel que fa a l'**educació en la solidaritat**, els resultats obtinguts són:

- Aconseguir un sentiment de solidaritat encaminat a l'acció.

En referència a aconseguir **noves generacions per una societat més conscient i compromesa i amb capacitat d'acció i organització**, els resultats obtinguts són:

- Aconseguir persones més conscients dels valors vigents de la societat actual.
- Obtenir propostes concretes de participació a la societat.
- Difondre l'activitat als mitjans de comunicació.

Pel que fa a **conèixer i aprofitar l'entorn natural i cultural**, els resultats obtinguts són:

- Que es conegui una part de l'entorn natural i cultural dels llocs d'intercanvi.

- Un major aprofitament dels recursos oferts a tots els participants al seu lloc d'origen.

Respecte a les **persones afectades de paràlisi cerebral**, els resultats obtinguts són:

- Donar cobertura al màxim de persones amb paràlisi cerebral que sol·licitin places.
- Que es produeixi una convivència i ajuda mútua entre els joves amb paràlisi cerebral i els joves sense discapacitat.
- Que les persones afectades de paràlisi cerebral aprenguin a fer el màxim de coses per sí mateixos.
- Que les persones afectades de paràlisi cerebral aprenguin a demanar ajuda per allò que no poden fer sols.
- Que les persones afectades de paràlisi cerebral trenquin les barreres de comunicacions amb persones noves.
- Que tots els participants es comuniquin tots amb tots.



### Viu l'estiu! – Activitats d'Estiu



euros/dia.

La FCPC en aquesta activitat, altres anys, ha organitzar durant el mes d'agost, una sèrie d'activitats realitzades entre setmana, de caire lúdic i cultural, a fi de que les persones afectades de paràlisi cerebral que no marxaven de vacances fora de Barcelona, passessin un estiu amb activitats i de qualitat.

La inscripció que es realitzava de de manera independent per a cada una de els activitats, tenia un cost simbòlic de 5,00

Aquest any 2020, amb la situació de pandèmia, s'ha donat una situació extraordinària on les persones residents no han pogut marxar de vacances amb els seus familiars i s'han tingut que quedar confinades a la llar residencial. Igualment s'han realitzat activitats per tenir moments d'oci. S'ha realitzat una jornada de gimcana amb una durada de 5 hores amb la participació total de 16 persones usuàries.

DATA	ACTIVITAT	HORES	PARTICIPANTS
01/06/2020	Gimcana	5	16

### Art power. Taller de Pintura adaptada



El projecte Art - Power sorgeix de la necessitat d'empoderar a les persones a través de l'art en totes les seves vessants. Basant-se en aquesta filosofia, a poc a poc i cada any, des de la Fundació Catalana per a la Paràlisi Cerebral (FCPC), s'han creat tallers nous que imparteixen aquestes disciplines artístiques i sacien les necessitats creatives i d'aprenentatge cultural de les persones usuàries que hi acudeixen.

El taller de pintura adaptada es realitza els dimarts i dijous de 17:30 a 20:30 a l'aula de la Llar Residència Lull 163. Algunes de les persones usuàries del taller són residents i altres són usuàries d'altres activitats i projectes de la Fundació, que viuen amb els pares o bé a altres residències i que es desplacen fins a les nostres instal·lacions en taxi, cotxe particular o bé fan servir el nostre servei de transport adaptat porta a porta.

La professora del curs, és llicenciada en Belles Arts i adapta les classes a les persones afectades de paràlisi cerebral que les reben.

Els objectius d'aquesta activitat són: creació d'un espai de comunicació mitjançant l'art, aprenentatge i millora de tècniques de dibuix i pintura segons les capacitats de cada persona, buscar el perfil artístic de cada persona i conduir-la cap el seu procés creatiu, incrementar la seva autoestima, socialització i treball del propi "jo" a partir de l'expressió artística.

Aquest any 2020, han assistit un total de 12 persones usuàries. D'aquets 7 acudeixen els dimarts i 5 acudeixen dijous. L'activitat s'ha dut a terme en 21 jornades amb un total de 90 hores l'any.

Aquest curs s'ha treballat de la següent manera:

DATA	ACTIVITAT	HORES	PARTICIPANTS	P. VOLUNTÀRIES
07/01/2020	Impressionisme; Claude Monet.	3	3	1
09/01/2020	Impressionisme; Claude Monet.	3	5	2
14/01/2020	Pintar Llum i Vent (Monet).	3	6	3
16/01/2020	Pintar Llum i Vent (Monet).	3	6	1
21/01/2020	Com crear una impressió? (Tempesta...).	3	4	1
23/01/2020	Com crear una impressió? (Tempesta...).	3	5	2

28/01/2020	Experimentar amb colors.	3	6	2
30/01/2020	Experimentar amb colors.	3	6	1
04/02/2020	Expressionisme; Franz Marc.	3	6	1
06/02/2020	Expressionisme; Franz Marc.	3	6	1
11/02/2020	Visita a la Exposició Monet a l'IDEAL.	3	4	4
13/02/2020	Visita a la Exposició Monet a l'IDEAL.	3	5	4
18/02/2020	Conclusió experiència de l'exposició Monet.	3	5	6
20/02/2020	Conclusió experiència de l'exposició Monet.	3	6	2
25/02/2020	Roses, estudis + idees.	3	4	2
27/02/2020	Roses, estudis + idees.	3	3	2
03/05/2020	Pintar roses.	3	6	2
05/05/2020	Pintar roses.	3	5	1
10/03/2020	Visita de d'Art Singular.	2	7	1
10/11/2020	Juan Gris.	3	4	1
12/11/2020	Juan Gris.	3	3	1
17/11/2020	Cubisme.	8	4	2
19/11/2020	Cubisme.	3	3	1
24/11/2020	Documental sobre la xocolata.	3	3	3
26/11/2020	Documental sobre la xocolata.	2	3	2
01/12/2020	Degustació Xocolata, pintar pel projecte de packaging.	3	3	2
03/12/2020	Degustació Xocolata, pintar pel projecte de packaging.	3	3	2
10/12/2020	Crear l'arbre de Nadal de la FCPC	3	3	2
15/12/2020	Crear l'arbre de Nadal de la FCPC	3	3	3

### Art Power. Taller de Música



El taller de música, inicia la seva activitat al mes de setembre de 2018 amb un grup de 10 persones afectades de paràlisi cerebral, que assisteixen al taller els dimecres de 17:00 a 19:00 h. Tot i que el seu origen prové a partir de que algunes persones usuàries de les activitats d'estiu, assistissin durant el mes d'agost a uns taller de música i l'èxit d'aquesta activitat va portar a crear el taller de musica.

Els objectius i resultats de l'activitat han estat:

- Potenciar la comunicació no verbal a través de la música: exercicis rítmics-vocals, jocs amb la veu o interpretació de cançons.
- Promoure un espai de relaxació a través dels sons musicals.
- Gaudir d'un espai d'interrelació entre el musicoterapeuta i la persona amb paràlisi cerebral.
- Facilitar activitats lúdiques adaptades a les persones amb paràlisi cerebral e integrar a les persones usuàries.
- Socialitzar amb altres persones de fora del centre que els acompanyen com a persones voluntàries del taller.

- Control, desenvolupament i enfortiment dels músculs oro faringis mitjançant la pràctica de prosòdies i cançons.
- Control conscient sobre els seus propis actes, desenvolupant l'atenció, memòria i seguiment d'instruccions.
- Desenvolupar l'autoestima creant un clima de valoració dels èxits aconseguits en les diferents activitats.
- Superació de la seva pròpia inèrcia o indiferència per mitjà de l'esforç rítmic i melòdic.

Les tasques, s'han anat treballant amb instruments que no requereixen molta precisió, per anar passant gradualment a altres que comportin més dificultat. Aquests instruments han de ser d'un material resistent i no molt pesat, per facilitar la seva manipulació. S'ha treballat des d'una intervenció tenint en compte les característiques individuals de les persones usuàries donada la seva heterogeneïtat de les manifestacions clíniques que poden presentar.

Durant l'any 2020, han acudir al taller de musica un total de 8 persones usuàries. S'han dut a terme 13 jornades amb una durada de 26 hores anuals.

Aquest curs s'ha treballat de la següent manera:

DATA	ACTIVITAT	HORES	PARTICIPANTS	P. VOLUNTÀRIES
08/01/2020	Cançons, dinàmica de moviment, escalfament vocal, exercici de respiracions, bany sonor, cançó de comiat.	2	8	3
15/01/2020	Cançons, dinàmica de moviment, escalfament vocal, exercici de respiracions, bany sonor, cançó de comiat.	2	7	2
22/01/2020	Cançons, dinàmica de moviment, escalfament vocal, exercici de respiracions, bany sonor, cançó de comiat.	2	6	1
29/01/2020	Cançons, dinàmica de moviment, escalfament vocal, exercici de respiracions, bany sonor, cançó de comiat.	2	7	2
05/02/2020	Cançons, dinàmica de moviment, escalfament vocal, exercici de respiracions, bany sonor, cançó de comiat.	2	4	3
12/02/2020	Cançons, dinàmica de moviment, escalfament vocal, exercici de respiracions, bany sonor, cançó de comiat.	2	5	2
19/02/2020	Cançons, dinàmica de moviment, escalfament vocal, exercici de respiracions, bany sonor, cançó de comiat.	2	6	2
26/02/2020	Cançons, dinàmica de moviment, escalfament vocal, exercici de respiracions, bany sonor, cançó de comiat.	2	4	1
04/03/2020	Cançons, dinàmica de moviment, escalfament vocal, exercici de respiracions, bany sonor, cançó de comiat.	2	4	1
11/03/2020	Teletreball.	2	0	0
18/03/2020	Teletreball.	2	0	0
25/03/2020	Teletreball.	2	0	0
01/04/2020	Teletreball.	2	0	0

## Art power. Taller de teatre

Per tal que les persones participants puguin obtenir diversos coneixements artístics i culturals de les arts escèniques s'ha creat aquest últim taller de teatre, afegint així, una nova branca artística al projecte *Art Power*.

El taller de teatre, inicia la seva activitat per primera vegada al setembre de 2019 amb 4 participants.

Les sessions de teatre s'imparteixen tots els divendres de 17:00 a 19:00 amb la tallerista Nerea Contreras Alba i persones voluntàries al mateix edifici de la FCPC. Seguint una metodologia activa, participant i dinàmica, el que busca el taller, és nodrir de coneixements sobre les arts escèniques, oferint un ventall d'informació molt ampli, on es tractaran temes com: les diferents etapes de la història del teatre, els generes més importants, etc.

El paper de la persona usuària d'aquestes sessions és molt important, ja que, tot i tenir uns punts teòrics marcats, també es deixaran unes sessions a què puguin decidir que és el que volen saber sobre el teatre o si volen aprofundir en alguns dels temes ja explicats. Es tindran molt en compte els interessos i gustos de les persones per tal de realitzar sessions interessants i enriquidores.

La finalitat, més practica, d'aquest taller és aconseguir posar tots els coneixements adquirits en pràctica per a poder realitzar una mostra final teatral davant d'un públic. Es comptarà amb l'ajuda i suport d'Estefania com a locutora, ja que per a realitzar una obra amb ritme i més entenedora, vocalment parlant, s'optarà per utilitzar veus de doblatge per als personatges. La creació d'aquesta obra teatral serà un treball conjunt d'equip entre les actrius i actors, la tallerista i l'equip de locució, tenint sempre en compte, que comptarem amb un quart equip de suport que és el voluntariat.



Els objectius d'aquest taller són:

- Proporcionar un espai on les persones usuàries obtinguin un creixement personal, apoderament i expressió de sentiments a través del teatre.
- Utilitzar el teatre com a eina per a adquirir coneixements teatrals.
- Potenciar habilitats teatrals com la improvisació, la creació, etc.



- Adquirir coneixements sobre el món teatral com les etapes, gèneres, autors, etc.
- Crear una peça teatral professional conjunta per a ser representada.
- Aprendre a redactar un guió.
- Analitzar tots els elements necessaris per a la representació.

Aquest any 2020, s'han realitzat 12 jornades amb un total de 24 hores anuals.

Aquest curs s'ha treballat de la següent manera:

DATA	ACTIVITAT	HORES	PARTICIPANTS	P. VOLUNTÀRIES
/01/2020	Teatre Contemporani.	2	3	3
24/01/2020	Obra teatral (Escena Oriol).	2	2	2
31/01/2020	Obra Teatral (Preparació).	2	2	3
07/02/2020	Obra Teatral (Escena Jordi + Escena final).	2	2	1
14/02/2020	Obra teatral (Escena inicial + Escena final).	2	3	3
21/02/2020	Obra Teatral.	2	3	2
28/02/2020	Obra Teatral (Atrezzo).	2	2	2
06/03/2020	Passi General.	2	1	2
13/03/2020	Redactat escena final, vídeo ball final.	2	2	3
20/03/2020	Power Point + Preparació materials i activitats.	2	0	0
27/03/2020	Power Point + Preparació materials i activitats.	2	0	0
03/04/2020	Emocions i els personatges.	2	0	0

### Art power. Taller de dansa

El projecte de *Art power. Taller de dansa*, va ser pioner l'any 2019. Amb la col·laboració del grup *Ukissomriures* i les persones voluntàries que van participar. D'aquesta experiència va sorgir el projecte *semblances*. Aquest es un projecte de musica i dansa inclusiva on els protagonistes son interns del centre penitenciari de Brians 2, persones usuàries del club social de salut mental *SEPTICLUB* i les nostres persones usuàries de la llar residència amb paràlisi cerebral. Aquest es pioner en la inclusió de persones afectades amb paràlisi cerebral i en que el tema a tractar parles de les semblances entre els tres col·lectius.

Aquest any, de forma pionera, s'ha realitzat el taller d'expressió corporal amb persones voluntàries. Les sessions s'han realitzat l'últim diumenge de mes amb una durada de 2 hores.

Els objectius d'aquest taller han sigut:

- Producció d'expressions artístiques creades per les persones participants.
- Obtenir informació de diferents estils musicals.
- Conèixer el propi cos.
- Crear un vincle de comunicació, un intercanvi d'experiències i un coneixement mutu entre aquests col·lectius i amb les persones voluntàries que participen.
- Fomentar la creativitat i la participació artística de les persones participants.

DATA	ACTIVITAT	HORES	PARTICIPANTS	P. VOLUNTÀRIES
26/01/2020	Presentació i ball lliure	2	8	2
26/02/2020	Els folklores del món	2	10	4

### Activitat física i Fisioteràpia



De forma pionera per la entitat s'ha dut a terme un projecte d'esport on la seva finalitat ha consistit a dissenyar i realitzar una programació d'activitats esportives adaptades a les condicions i especificitats del col·lectiu de persones afectades per paràlisi cerebral o discapacitats afins.

Inicialment, es volia combinar activitats de piscina amb gimnàs, però a causa de la pandèmia de la COVID-19 s'ha pogut realitzar únicament sessions de fisioteràpia, gimnàstica i mobilitzacions.

Aquest ha estat un projecte de relativa nova creació que la FCPC ha ofertat a les seves persones usuàries, ja que a causa de la pandèmia de COVID-19 no s'ha pogut ofertar a membres d'altres entitats com es volia inicialment. Ha complementat la resta de programes i accions desenvolupades per la FCPC per a les persones amb paràlisi cerebral i discapacitats afins. En darrer terme, s'ha buscat normalitzar la vida de les persones d'aquest col·lectiu, que tinguin l'opció de desenvolupar les mateixes activitats que la resta de persones, ja sigui en l'àmbit personal, social o laboral.

El projecte s'ha portat a terme a les pròpies instal·lacions de la FCPC, ja que ha s'ha habilitat una planta (soterrani) a on es localitza una piscina adaptada i un gimnàs també adaptat

S'ha dut a terme per una fisioterapeuta professional i amb experiència amb el tractament de persones amb paràlisi cerebral o discapacitats afins, ha portat a terme el disseny i confecció del programa d'activitats esportives adaptades. Un programa que combina activitats de gimnàs i esportives. El programa d'activitats s'ha validat a través d'una prova pilot d'una durada d'un mes a realitzar amb les persones usuàries. Segons resultats el programa s'ha anat ajustant i millorant.

Aquest any 2020, s'ha treballat de la següent manera:

MES	Nº DE SESSIONS
Juliol	105
Agost	72
Setembre	75
Octubre	88
Novembre	75
Desembre	60

## Servei d'assistència a la persona - Servei d'assistència domiciliària (SAD)

Amb la intenció de descarregar a les famílies que tenen cura de les persones usuàries de la nostra Fundació, hem creat aquest acció com un conjunt de tasques que es realitzen a la llar de persones o famílies que es troben, per motius físics o socials, en situacions de manca d'autonomia temporal o permanent per poder realitzar les tasques habituals de la vida quotidiana.

Hi ha diverses modalitats de prestació del servei i s'han prestat en virtut de les necessitats i sol·licitud de cada individu i disponibilitat de recursos:

### **Atenció a la persona**

- Higiene personal.
- Control i educació en l'alimentació: Nutrició i dietètica.
- Educació en hàbits.
- Assessorament social.
- Acompanyament a activitats: salut, oci, compres, etc. Fent un treball d'integració social aparellat al simple acompanyament.

### **Atenció a la llar**

- Serveis de neteja.
- Compres.

### **Atenció familiar**

- Reunions mensuals amb la coordinadora per fer un seguiment i avaluar el servei.
- Formació al cuidador informal.

El servei s'ha organitzat sobre la base de la demanda de serveis i la disponibilitat de personal. S'han previst serveis assidus per garantir una continuïtat en l'atenció, així com uns serveis d'emergència per a tals casos.

La coordinadora ha estat localitzable via mòbil a totes hores i ha coordinat els serveis i assegurat el seu bon compliment.

El servei d'atenció sociosanitària ha promogut la participació activa de la persona amb discapacitat, adaptant-se en tot moment a les seves necessitats i fomentant al màxim la seva autonomia personal i capacitat de decisió. Hem volgut donar atenció a la dependència treballant per aconseguir persones menys dependents, capaços de decidir i de fer el màxim d'activitats per si mateixes. Els hem proporcionat el suport que necessitaven per arribar a fer les coses per si mateixos, no donant-los tot fet, per tal de no promoure la passivitat sinó l'acció.

Els resultats obtinguts de l'activitat de SAD són els següents:

- Desenvolupar tasques d'assistència, de prevenció i d'educació que habilitin per a la vida autònoma.
- Mantenir la persona al seu domicili, millorant-ne la qualitat de vida.

- Atendre les persones que no poden viure autònomament al seu domicili mentre no siguin ateses íntegrament pels serveis socials especialitzats quan així ho requereixin.
- Actuar de facilitadors d'activitats de relació social fora del domicili que, d'altra manera, no serien possibles.

Aquest any 2020, s'ha prestat servei a un total de 7 persones afectades de paràlisi cerebral i altres discapacitats. S'ha realitzat un total de 44 jornades i un total de 227 hores anuals.

El Servei d'atenció domiciliària va lligat a una altre de les activitats que és el transport adaptat porta a porta.

### Servei de Transport Adaptat Porta a Porta



És un servei integral de transport realitzat amb vehicles preparats específicament per transportar persones amb discapacitat física greu que els impedeix o dificulta l'ús dels transports públics ordinaris. L'entitat compta amb una furgoneta adaptada per a realitzar els desplaçaments.

- S'ofereix un servei de transport adaptat individual o col·lectiu.
- Porta a porta.
- Els 365 dies de l'any.
- De caràcter fix o puntual.
- L'àmbit d'actuació serà Barcelona i zones properes.
- Segons disponibilitat.

Cada dia es podrà traslladar un màxim d'entre 1 a 4 persones en un sol viatge, segons les cadires de rodes necessitin d'ancoratge o si la persona afectada de paràlisi cerebral pot ocupar un seient.

El servei consisteix en la recollida i la tornada al punt pactat, ajuda per pujar/baixar del vehicle i atenció a la persona usuària.

Els resultats aconseguits durant l'any 2020 han estat:

- Assolir un nombre de més de 800 serveis/ trajectes per curs.
- Que les persones que actualment tenen relació amb la FCPC utilitzin aquest servei com a mínim 2 cops a l'any i que ho tenen en compte com una opció factible i assequible de transport adaptat.
- Hem aconseguit oferir 3 llocs de treball com a xofer, en règim de jornada parcial.
- L'índex de satisfacció per part de les persones usuàries i del seu entorn és d'entre el 90 i 95%.
- Hem aconseguit que les famílies considerin el servei adaptat com una opció factible, assequible i de fàcil utilització i ser un servei que els generi tranquil·litat, descans i confiança.
- Oferir servei de transport entre 5 i 6 municipis diferents.

Durant l'any 2020 s'ha donat servei durant tot l'any a un total de 27 persones, realitzant 702 jornades amb un total de 810 hores anuals.

ACTIVITAT	JORNADES	HORES
Transport a activitats de Porta a porta	702	810

### Grups d'Ajuda Mútua (GAM)



Durant l'any 2020, al Grup d'Ajuda Mútua hi han participat 13 dones cuidadores que són mares amb fills/es afectats de paràlisi cerebral i discapacitats físiques afins. La gran majoria d'elles mares dels residents de la Llar Residència Lull 163.

Les sessions de GAM s'han realitzat el tercer dimecres de cada mes, excepte els mesos de juliol i agost als que no hi ha activitat i al desembre que eren les festes de Nadal. Cada sessió té una durada de tres hores, de 10:00 a 13:00 h, i es realitzen a la seu de la FCPC al Carrer Lull 163 i, aquest any, a partir de plataformes per realitzar les sessions online donada la situació de pandèmia.

Les reunions han estat conduïdes per la Sra. Carme Riu Pascual vinculada a l'Associació de Dones no Estàndard i representant de les persones amb discapacitat al Consell Rector del IMD.

Durant l'any 2020 s'han realitzat 4 sessions de GAM que suposen 16 hores d'activitats anuals. 2 sessions presencials i 2 de forma on-line.

En aquestes reunions, els temes a tractar han sigut:

- Qui duu el pes de l'atenció del fill/a amb discapacitat?.
- Com i quan gaudeix del seu temps de lleure. Té temps lliure?.
- Relació amb el fill/a afectat de paràlisi cerebral.
- Varia la relació respecte d'una filla o d'un fill?.
- Percepció de l'actitud pròpia en front del fill/a.
- Com es viuen els conflictes dins la família?
- Qui pren el pes de la reclamació de drets i com se senten en la defensa dels seus interessos com a usuàries o mares de persones usuàries de serveis per la discapacitat.
- Desconeixements i esgotament en la reclamació de drets i prestacions.
- Quines Obligacions i deures tenen les persones usuàries envers les residències?
- Quines obligacions i deures té la direcció de les residències envers a les persones usuàries?
- Diversos temes d'interès per part de les dones cuidadores a l'hora de dur els seus fills a una residència.
- Sensibilització i prevenció de situacions de violència en contra de les dones amb discapacitat.

- Com donar una millor atenció a la dependència cuidant la salut pròpia.
- En les sessions on-line, formació d'ús de la plataforma.

El grup de dones cuidadores de persones afectades de paràlisi cerebral ha realitzat les activitats dins la sessió per tal d'oferir un espai d'intercanvi d'experiències a nivell familiar, fins a poder arribar a la creació d'un grup autònom d'ajuda mútua.

Així s'han aconseguit diversos objectius:

- Una major convivència i unió entre les participants.
- Una oportunitat de viure experiències pròpies, com a persones individuals, i relacionades amb el lleure i la cultura. Per un cop no han viscut a través dels seus fills, marits o família.

### Programa de prevenció dels maltractaments



El programa de prevenció dels maltractaments és un projecte transversal de l'entitat que es treballa a tots els projectes, a les reunions amb equip professional remunerat, amb equip de persones voluntàries, amb reunions i assemblees de persones usuàries, a reunions de familiars i a tots els fòrums a on participa l'entitat.

Enguany s'han dut a terme algunes actuacions concretes per a reforçar les actuacions continuades i transversals.

Aquestes han consistit en:

- Incloure una diapositiva amb el telèfon d'atenció a les dones en situació de violència amb el telèfon, gratuït i confidencial, 900 900 120. De 6 del matí a les 23:59, cada dia de l'any, passa 1 cop cada minut per la pantalla, quedant a la vista dels molts vianants del carrer Llull en una tasca de sensibilització que creiem pot ser d'utilitat social.
- Sensibilització i formació del personal professional propi. Hem treballat en eines per a la detecció de les situacions i les actuacions pertinents a dur a terme a través dels canals de comunicació interns en cas de detectar un cas de possible maltractament o violència en que s'han realitzat jornades de treball multidisciplinari i jornades formatives per personal contractat i personal nou.

DATA	ACTIVITAT
08/02/2020	Taller Protocol de Prevenció de l'abús sexual.
03/06/2020	Primera sessió del Cicle de Webinars: Les ciberviolències masclistes.
10/06/2020	Segona sessió del Cicle de Webinars: Les ciberviolències masclistes.
17/06/2020	Tercera sessió del Cicle de Webinars: Les ciberviolències masclistes.
01/07/2020	Quarta sessió del Cicle de Webinars: Les ciberviolències masclistes.

- Sensibilització i formació de les persones voluntàries.

DATA	ACTIVITAT
06/07/2020	Prevenció d'abusos sexuals i maltractaments en persones amb discapacitat. Fundació Vicky Bernadet.

- Treball en xarxa contra el maltractament i la violència.

DATA	ACTIVITAT
23/11/2020	Obrint la mirada cap a les violències de gènere.

## Serveis Educatius - Sensibilització

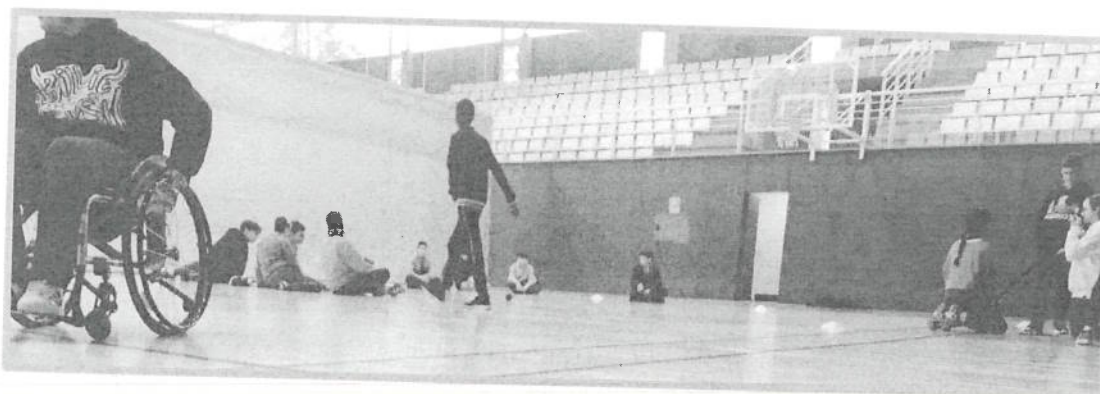

Des de la FCPC s'ha treballat durant tot l'any 2020 en la sensibilització de la població amb l'orientació i les xerrades que es fa als centres educatius a on la feina de l'entitat i les possibilitats de les persones que pateixen paràlisi cerebral.

La sensibilització als alumnes de centres educatius (primària, secundària, batxillerat, cicles formatius, universitats, centres oberts i centres per a joves) treballa la temàtica de la discapacitat des d'un prisma positiu focalitzat en les capacitats.

L'objectiu general d'aquesta iniciativa és educar i facilitar eines que ajudin a infants, adolescents i joves a créixer en valors socials com el de la resiliència, la solidaritat, la igualtat d'oportunitats, la cooperació i el respecte per la diferència.

El programa de Sensibilització Social e integració laboral, fa arribar als centres educatius de Catalunya, de forma directa i positiva, la realitat de les persones amb discapacitat física, i fomenta l'acceptació de la igualtat d'oportunitats, la inserció social i laboral d'aquestes, incrementant la participació ciutadana en la integració de les persones amb paràlisi cerebral.

S'han ofert tres modalitats de sessions didàctiques on s'ha donat una visió de la discapacitat en general, la paràlisi cerebral en particular, s'ha parlat dels diferents tipus de comunicació i s'ha reflexionat sobre la normalització del col·lectiu en la societat. Aquest any, s'han realitzat de forma presencial i de forma on-line donada la situació de pandèmia.

Al mateix temps hem introduït als alumnes al món de la discapacitat, utilitzant-lo com a eina de relació i comunicació.

Les sessions en grups de màxim 30 alumnes en cas de sessions presencials, i les xerrades, on poden ser més alumnes, son impartides per un equip de persones afectades de paràlisi cerebral (una o dues segons la sessió) que, com a "monitors de sensibilització", tenen un contracte laboral i realitzen tasques educatives sobre discapacitat i igualtat d'oportunitats. Sempre van acompanyats de la Coordinadora de Projectes que dirigeix la sessió i es comunica amb el centre educatiu.

Els temes a tractar han estat: discapacitat, comunicació augmentativa, esport

adaptat i pintura adaptada.

Les sessions estan compostes de 2 blocs, un primer teòric i el segon pràctic. Poden ser de 60 a 90 min per 90,00 euros, o de 120 min a 120,00 euros.

La xerrada sobre voluntariat té una durada de 60 minuts, no inclou part pràctica, és gratuïta i convida els alumnes a fer voluntariat amb la FCPC.

Els resultats primordials obtinguts han estat:

- Les persones amb paràlisi cerebral són mestres de la seva pròpia discapacitat i fan professional la seva tasca rebent de la FCPC aquells suports i reforços que els faran iguals a altres treballadors.
- Per les persones afectades de paràlisi cerebral, no hi ha discriminació, si no igualtat d'oportunitats.
- S'ha donat visibilitat i inserció social a través del treball. El projecte ha augmentat la visibilitat del col·lectiu assistint a multitud de centres educatius perquè siguin vistos, per alumnes i professors, com a persones capaces de treballar i transmetre coneixements, com a persones que generen i transmeten valor.
- Hem apropat la realitat de les persones amb discapacitat als ciutadans en edat escolar per la seva sensibilització i acceptació de les possibilitats reals d'inserció laboral del col·lectiu de persones afectades de pc.
- 2 persones afectades de paràlisi cerebral participen com a monitors de les activitats.



Durant el l'any 2020 s'ha realitzat les següents xerrades:

DATA	ACTIVITAT I CENTRE EDUCATIU	HORES
02/01/2020	Visita del Curs de Director de temps Lliure	2:30
14/01/2020	Taller de esport Escola Assis	1:30
29/01/2020	Taller Comunicació AEIRaval	2
12/02/2020	Taller Eslòlom Escola Guinardó	2
13/02/2020	Taller pintura adaptada primària Voramar	2
26/02/2020	Visita de la Escola l'Emperador Carles	1:30
01/10/2020	Visita de la Escola Jesuïtes de Sarrià (Integració Social)	2
26/11/2020	Xerrada On-line Esport Adaptat a l'Institut Foix a Rubí	1
02/12/2020	Xerrada On-line Esport Adaptat a l'Institut Foix a Rubí	1
03/12/2020	Xerrada On-line Esport Adaptat a l'Institut Foix a Rubí	1



09/12/2020	Xerrada Esport Adaptat a l'Institut Torrent dels Arous i Teresa Altet a Rubí	3
10/12/2020	Xerrada Esport Adaptat a l'Institut L'Estatut a Rubí	4
11/12/2020	Xerrada Esport Adaptat a l'Institut Torrent dels Arous i Teresa Altet a Rubí	3
15/12/2020	Xerrada Voluntariat a Voramar	1
16/12/2020	Xerrada On-line Esport Adaptat a l'Institut Rivas a Rubí	1

### Voluntariat

Les activitats del projecte d'Atenció Integral de la Fundació, malgrat requerir una coordinació organitzada de professionals remunerats alhora que un nivell important de sistematització en la seva preparació, no haurien estat possibles sense la col·laboració de persones voluntàries que garanteixen l'acompliment de la filosofia integradora d'aquestes activitats.

El voluntariat té un paper molt concret dins la nostra entitat, que és complementari al treball professional però que, en cap cas el substitueix, sinó que aporta una altra visió del treball realitzat per l'entitat.



Les activitats en les que ha participat el voluntariat durant el 2020 són les següents:

ACTIVITATS	Jornades anuals	P. usuàries	P. voluntàries	TOTAL HORES ANY
Club social	17	14	4	34
Visc!	7	5	6	35
Oci inclusiu – M'acompanyes?	13	16	33	51
Oci inclusiu	4	14	13	56
Temps per tu	28	10	5	42
Vacances. Vacances	7	13	11	153
A.P. Taller de pintura	21	12	16	90
A.P. Taller de música	13	8	3	26
A.P. Taller Teatre	12	3	3	24
A.P. Taller de dansa	2	12	4	4
Serveis educatius	15	719	2	28
<b>TOTALS</b>	<b>139</b>	<b>826</b>	<b>100</b>	<b>543</b>

A la persona amb afectada de paràlisi cerebral, el voluntariat li aporta:

- La vivència d'amistat i d'intercanvi emocional i personal, doncs s'estableix una experiència íntima individual difícilment substituïble.

- La possibilitat de relacionar-se amb una pluralitat de persones ampliant així el marc de relacions, experiències i vivències.

El voluntariat ha aportat a la nostra entitat:

- Un reconeixement a l'entitat en la que participen.
- Ha desenvolupat un paper de "informació i sensibilització" social: el treball amb voluntariat té un efecte multiplicador, ja que aquest transmet la seva experiència a amistats, família, coneguts, etc.
- Ens ha proporcionat noves idees: són persones que provenen d'altres disciplines, d'altres treballs professionals i amb experiències vitals diferents.
- L'entrada de persones voluntàries sempre aporta "aire fresc" a una entitat.
- Han aportat valor solidari a l'entitat.
- Han recuperat l'interès social de l'entitat

Comptem amb un total de 67 persones voluntàries amb caràcter fix o habitual.

La FCPC ha aportat a les persones voluntàries:

- Experiències que contribueixen al creixement personal: experiències en relació a les persones amb PC, el treball en equip, a la vida "associativa", etc.
- Proporcionar a la persona voluntària un reconeixement a la seva tasca, tan a nivell intern, dins la mateixa Fundació, com extern, al conjunt de la comunitat.
- Promoure el coneixement de la vida "associativa" a través de diferents canals de participació.
- Facilitar informació i formació relacionada amb la tasca que desenvolupa i amb el col·lectiu amb el que treballarà.
- Aportar una trajectòria històrica com a entitat. La persona voluntària passa a formar part d'una organització amb una missió i uns principis valorats i reconeguts socialment.
- Hem fet partícip a la persona voluntària dels valors de l'entitat.
- Afavorir el sentiment de pertinença a un grup que promou la transformació social a favor de les persones amb discapacitat i les seves famílies.
- Recolzar la seva acció voluntària amb un suport professional.

A banda de participar a les activitats de la FCPC, s'han realitzat les següents col·laboracions relacionades amb el voluntariat:

DATA	ACTIVITAT I CENTRE EDUCATIU	HORES	VOLUNTARIAT
16/02/2020	Reunió voluntariat taller expressió corporal	2	3
26/06/2020	Reunió plataforma Voluntaris Quirón Salud	2	53
07/07/2020	Curs voluntariat	2	14
08/07/2020	Curs voluntariat	2	14
13/07/2020	Curs voluntariat	2	14
16/07/2020	Curs voluntariat	2	14
20/07/2020	Curs voluntariat	2	14
22/07/2020	Curs voluntariat	2	14
22/07/2020	Formació de responsables de prevenció i higiene	3	6



## Actes públics i de difusió i de xarxa

La FCPC també acudeix a actes públics i de difusió.

Aquest 2020 s'han realitzat les següents activitats:

DATA	ACTIVITAT
22/02/2020	Rua carnaval Poblenou
05/03/2020	Reunió Associa't la Mercè
05/10/2020	Participació al programa de radio Cinqüenters de Ràdio Estel
10/10/2020	Ràdio Estel
30/10/2020	TV gravació España Directo
05/11/2020	Entrevista al Tot es Mou de TV3 amb la participació de Jaume Solí i la presència de la Directora de la FCPC

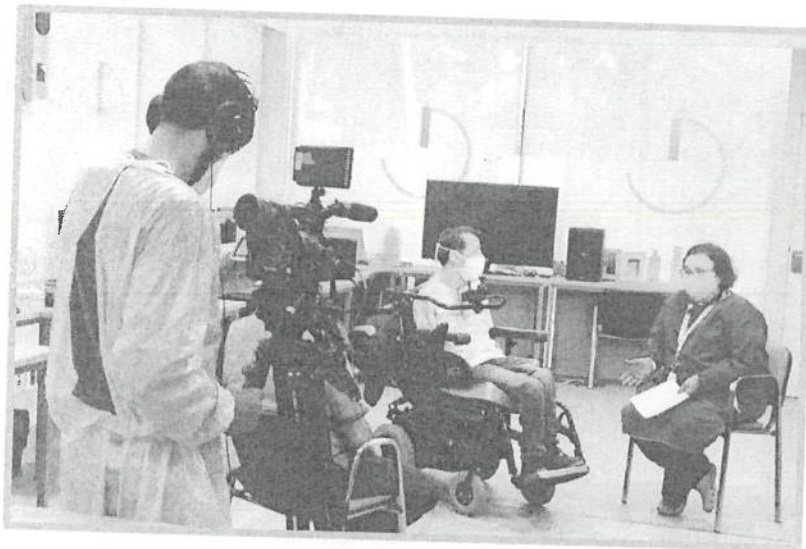

## Avaluació de resultats

Hem treballat tot l'any 2020 per afavorir la creació d'activitats i programes, que possibilitin el creixement personal de les persones afectades de paràlisi cerebral. Inclouem la participació activa de les persones amb PC per tal de treballar pel reconeixement de la diversitat i el foment de la convivència i cohesió social.

Les persones amb Paràlisi Cerebral plantegen, a més dels drets inherents al conjunt de la població, un seguit de problemàtiques, necessitats i demandes específiques per aconseguir l'objectiu de la igualtat a través de la compensació dels seus dèficits de suport social.

El programa ha treballat per facilitar inclusió social a través de l'atenció a la persona usuària afectada de paràlisi cerebral i assegurar la igualtat d'oportunitats, millorar la interacció amb l'entorn mitjançant la realització d'activitats personals, laborals i socials, basant-nos en: aptituds intel·lectuals; nivell d'adaptació (conceptual, pràctica i social); participació, interacció i rol social; salut (física, mental i etiologia) i context social (ambient, cultura i oportunitats).

Aquest projecte ha estat una proposta de coordinació entre els diferents programes de la nostra Fundació, en què la coordinació ha estat transversal.

### **Hem aconseguit:**

- Generar activitats per a persones amb discapacitats i els seus familiars, així com activitats adreçades a la comunitat per a la seva sensibilització.
- Cobrir el cost dels llocs de treball amb els ingressos de la pròpia activitat per fer-ho el màxim d'autosuficient.
- Aconseguir finançament públic i privat per suplementar els serveis en allò que sigui necessari per a igualar-los en oportunitats a la resta de la societat.
- Generar qualitat de vida de les persones que pateixen PC a través de les activitats de formació, oci i ocupació.
- Socialitzar: Afavorir la màxima interacció a nivell de centres de formació. Afavorir el contacte amb molts i diversos centres.
- Divulgar, formar i normalitzar la PC.

## Indicadors quantitatius i qualitatius

La nostra fundació treballa atenent a criteris interns que hem treballat amb el nostre equip de treball i intenta implantar en totes les nostres actuacions. D'altra banda també s'han definit indicadors per conèixer relació entre els recursos necessaris i els resultats, així com el ritme de treball:

- **Indicadors de context.** Nombre de persones ateses, nombre d'hores de feina realitzades i nombre de participants per acció.
- **Indicadors de procés.** Nombre de sortides realitzades, nombre d'activitats formatives impartides i nombre d'exposicions visitades.
- **Indicadors de producte.** Nombre d'accions realitzades, nombre d'hores invertides per acció, nombre total d'hores, nombre de participants per acció.
- **Indicadors d'impacte.** Nombre de llocs on s'han realitzat xerrades i percentatge de persones usuàries que participen en les accions.
- **Indicadors socials.** Nombre d'incidències de comportament al mes respecte al mes anterior, percentatge de discapacitat de les absències no justificades, percentatge de satisfacció de les persones.

La Fundació valora el funcionament de les accions de diferents formes:

- Avaluació de les persones usuàries a partir de qüestionaris individuals i proves escrites.
- Seguiment setmanal de les fitxes de les persones usuàries que permeten veure el grau d'aprofitament.
- Reunions setmanals de l'equip de treball.
- Reunions contínues de l'equip amb els agents externs.
- Avaluació final realitzada pels equips de treball i els agents externs.
- Avaluació participativa: l'avaluació duta a terme per les diferents persones implicades. Tenir una valoració des de diferents punts de vista proporciona una visió global i integral de les activitats que s'estan realitzant i permet perfilar la qualitat dels serveis i activitats. Aquesta avaluació, es realitza mitjançant accions de seguiment i d'avaluació contínua.

### Treball en xarxa

Estem convençuts que el treball en xarxa dels agents implicats en aquest procés al territori suposa una porta d'entrada alternativa i d'accés només fàcil i assequible per a certs col·lectius específics.

Les entitats que recolzen econòmicament la nostra tasca són:



**Generalitat  
de Catalunya**



**Ajuntament de  
Barcelona**



**Diputació  
Barcelona**



**COCEMFE**

**Fundación Alex**



**Fundación  
ONCE**



**Fundación Bancaria  
"la Caixa"**

**RMF**

**RAMON MOLINAS  
FOUNDATION**